ústav pro studium totalitních režimů

K A P I T O L A 3 5 5

Počet listů: 85

Z Á V Ě R E Č N Ý Ú Č E T
K A P I T O L Y 3 5 5 – Ú S T A V P R O S T U D I U M T O T A L I T N Í C H R E Ž I M Ů
Z A R O K 2 0 1 0

Předkládá: **PODPIS:**

Mgr. Daniel H E R M A N

ředitel Ústavu pro studium totalitních režimů

18. února 2011

O B S A H

Průvodní zpráva

Úvod

1 Hlavní činnost kapitoly 355 ……..... str. 2

2 Plnění závazných ukazatelů …….. str. 4

3 Hodnocení plnění rozpočtu …….. str. 5

3.1 Příjmy …….. str. 5

3.2 Výdaje ……... str. 6

3.3 Platy a ostatní platby ……... str. 8

3.4 FKSP ……... str. 17

3.5 Kapitálové výdaje ……... str. 17

3.6 Ostatní běžné výdaje ……... str. 22

3.7 Nároky z nespotřebovaných výdajů …… str. 27

4 Hodnocení hospodárnosti, efektivnosti a účelnosti vynakládání výdajů ……..… str. 29

5 Rozpočtová opatření ……... str. 30

6 Výčet výdajů a zhodnocení přínosu zahraničních pracovních cest ……... str. 33

Závěr

Příloha: Organizační schéma kapitoly 355 k 31. prosinci 2010

Číselné sestavy a tabulkové přílohy

1 Fin 2 – 04 U …….. str. 49

2 Plnění závazných ukazatelů státního rozpočtu …… str. 56

3 Výkaz o nárocích z nespotřebovaných výdajů ……..... str. 57

4 Bilance příjmů a výdajů státního rozpočtu v druhovém členění rozpočtové skladby ... str. 63

5 Rozvaha ……..……. str. 65

6 Výkaz zisku a ztrát …… str. 68

7 Příloha účetní závěrky …… str. 71

8 Přehled o peněžních tocích …….. str. 80

9 Přehled o změnách vlastního kapitálu …….. str. 82

10 Rozbor zaměstnanosti a čerpání mzdových prostředků …… str. 83

11 Výdaje účelově určené na fin. prog. reprodukce majetku vedených v EDS/SVMS …. str. 85

Úvod

Kapitola 355 – Ústav pro studium totalitních režimů (dále jen „kapitola 355“) vznikla na základě zákona č. 181/2007 Sb., ze dne 8. června 2007 o Ústavu pro studium totalitních režimů a o Archivu bezpečnostních složek a o změně některých zákonů. Ministerstvem financí bylo této kapitole přiděleno číslo 355. Kapitola 355 se skládá ze dvou samostatných organizačních složek státu, a to Ústavu pro studium totalitních režimů (dále jen „Ústav“) a Archivu bezpečnostních složek (dále jen „Archiv“).

Ústav je organizační složkou státu, do jejíž činnosti lze zasahovat pouze na základě zákona. Archiv je přímo řízený Ústavem. Nejvyšším orgánem Ústavu je Rada, která se skládá ze sedmi členů volených a odvolávaných Senátem Parlamentu České republiky.

1 Hlavní činnost kapitoly 355

Na základě zákona č. 181/2007 Sb., ze dne 8. června 2007 o Ústavu pro studium totalitních režimů a o Archivu bezpečnostních složek a o změně některých zákonů jsou hlavní náplní Ústavu a Archivu následující činnosti:

a) zkoumání a nestranné hodnocení doby nesvobody a období komunistické totalitní moci, zkoumání antidemokratické a zločinné činnost orgánů státu, zejména jeho bezpečnostních složek, a zločinnou činnost Komunistické strany Československa, jakož i dalších organizací založených na její ideologii,

b) analyzování příčin a způsobů likvidace demokratického režimu v období komunistické totalitní moci, dokumentování účasti domácích a zahraničních osob na podpoře komunistického režimu a odporu proti němu,

c) získávání a zpřístupňování veřejnosti dokumenty vypovídající o době nesvobody a období komunistické totalitní moci, zejména o činnosti bezpečnostních složek a formách pronásledování i odporu,

d) převedení bez zbytečného odkladu převzaté dokumenty do elektronické podoby,

e) dokumentace nacistických a komunistických zločinů,

f) poskytování veřejnosti výsledky své činnosti, zejména zveřejňování informací o době nesvobody, o období komunistické totalitní moci, o činech a osudech jednotlivců, vydává a šíří publikace, pořádá výstavy, semináře, odborné konference a diskuse,

g) spolupráce s vědeckými, kulturními, vzdělávacími a dalšími institucemi za účelem výměny informací a zkušeností v odborných otázkách,

h) spolupráce se zahraničními institucemi nebo osobami, které mají obdobné zaměření.

i) zpřístupňování a zveřejňování dokumentů a archiválií týkajících se bezpečnostních složek podle zákona o zpřístupnění svazků vzniklých činností bývalé Státní bezpečnosti a podle zákona o archivnictví a spisové službě,

j) zabezpečování přístupu k dokumentům a archiváliím a poskytování nezbytné pomoci a informací státním orgánům příslušným k bezpečnostnímu řízení, popřípadě k šetření podle zákona o ochraně utajovaných informací, zpravodajským službám České republiky k plnění jejich úkolů a orgánům činným v trestním řízení pro účely trestního řízení,

k) kontrolování výkonu spisové služby u Ústavu,

l) provádění výběru archiválií ve skartačním řízení u Ústavu a u držitelů dokumentů vzniklých z činnosti bezpečnostních složek v období komunistické totalitní moci, pokud jde o tyto dokumenty,

m) provádění výběru archiválií mimo skartační řízení u dokumentů nabídnutých Ústavu nebo Archivu darem nebo ke koupi,

n) pečování o archiválie bezpečnostních složek z období komunistické totalitní moci, archiválie a dokumenty převzaté od subjektů, které je spravovaly přede dnem předání Archivu.

2 Plnění závazných ukazatelů

Následující tabulky dokumentují plnění závazných ukazatelů kapitoly 355 Ústav pro studium totalitních režimů za rok 2010 - rozpočet po změnách, skutečnost k 31. prosinci 2010 a procento plnění k rozpočtu po změnách:

Kapitola: **355 – Ústav pro studium totalitních režimů** v tis. Kč

Ukazatele	ř.	Schválený rozpočet	Rozpočet po změnách	Výsledek od počátku roku	Plnění v %
		1	*2*	*3*	*3 : 2*
Souhrnné ukazatele					
Příjmy celkem	0010			4 481,31	
Výdaje celkem	0020	163 741	163 741	155 442,15	94,93
Specifické ukazatele – příjmy					
Nedaňové příjmy, kapitálové příjmy a přijaté transfery celkem	5501			1 297,13	
Specifické ukazatele – výdaje					
Výdaje vlastního Ústavu pro studium totalitních režimů [1)]	5502	90 882	91482	87 482,12	95,63
Výdaje na Archiv bezpečnostních složek	5502	72 859	72 259	67 960,03	94,05
Průřezové ukazatele					
Platy zaměstnanců a ostatní platby za provedenou práci	5503	81 807	82 731	81 753,57	98,82
Povinné pojistné placené zaměstnavatelem [2)]	5504	27 656	27 890	27 504,17	98,62
Převod fondu kulturních a sociálních potřeb	5505	1 580	1 592	1 575,58	98,97
Platy zaměstnanců v pracovním poměru	5506	78 963	79 517	78 727,37	99,01
Výdaje na programy vedené v systému programového financování EDS/SMVS	5507	8 975	8 271	4 481,81	54,19

[1)] údaj ve sloupci 3 zahrnuje čerpání včetně mimorozpočtových prostředků ve výši 168,72 tis. Kč, které byly kryty příjmy od Výkonné agentury pro vzdělávání, kulturu a audiovizi (EACEA) na komunitární program „Evropa pro občany".

[2)] povinné pojistné na sociální zabezpečení a příspěvek na státní politiku zaměstnanosti a na veřejné zdravotní pojištění

3 Hodnocení plnění rozpočtu

3.1 Příjmy

Kapitola 355 neměla pro rok 2010 rozpočtované příjmy s tím, že všechny příjmy, které během roku 2010 vybere, odvede do státního rozpočtu. Kapitola 355 vykázala ke konci roku 2010 příjmy ve výši 1 297,13 tis. Kč, z toho Ústav vykázal příjmy ve výši 849 31 tis. Kč a Archiv vykázal příjmy ve výši 447,82 tis. Kč.

V listopadu 2010 získala kapitola 355 mimorozpočtové finanční prostředky ve výši 168,72 tis. Kč od Výkonné agentury pro vzdělávání, kulturu a audiovizi (EACEA) na komunitární program „Evropa pro občany“, které nebyly zařazeny do upraveného rozpočtu, ale pouze kryly zvýšené výdaje kapitoly 355 spojené s výše uvedeným programem.

Struktura příjmů podle jednotlivých položek rozpočtové skladby je uvedena v následujících tabulkách:

Celkový přehled příjmů kapitoly 355

Ukazatel	Rozpočet 2010 (tis. Kč)		skutečnost 2010 (v tis. Kč)
	schválený	po změnách	
Příjmy kapitoly celkem	0,00	0,00	1 297,13
2111 - Příjmy z poskytování služeb a výrobků	0,00	0,00	608,57
2141 - Příjmy z úroků	0,00	0,00	3,12
2143 - Realizované kurzové zisky	0,00	0,00	17,86
2210 - Přijaté sankční platby	0,00	0,00	17,86
2324 - Přijaté nekapitálové příspěvky a náhrady	0,00	0,00	70,77
3113 - Příjmy z prodeje ostatního hm. dlouh. m.	0,00	0,00	26,00
4132 - Převody z ostatních vl. fondů	0,00	0,00	384,23
4153 - Neinvestiční transfery přijaté z EU	0,00	0,00	168,72

Celkový přehled příjmů Ústavu

Ukazatel	Rozpočet 2010 (tis. Kč)		skutečnost 2010 (v tis. Kč)
	schválený	po změnách	
Příjmy Ústavu celkem	0,00	0,00	849,31
2111 - Příjmy z poskytování služeb a výrobků	0,00	0,00	461,94
2141 - Příjmy z úroků	0,00	0,00	1,51
2143 - Realizované kurzové zisky	0,00	0,00	0,92
2210 - Přijaté sankční platby	0,00	0,00	2,86
2324 - Přijaté nekapitálové příspěvky a náhrady	0,00	0,00	6,87
4132 - Převody z ostatních vl. fondů	0,00	0,00	206,49
4153 - Neinvestiční transfery přijaté z EU	0,00	0,00	168,72

Celkový přehled příjmů Archivu

Ukazatel	Rozpočet 2010 (tis. Kč)		skutečnost 2010 (v tis. Kč)
	schválený	po změnách	
Příjmy Archivu celkem	0,00	0,00	447,82
2111 - Příjmy z poskytování služeb a výrobků	0,00	0,00	146,63
2141 - Příjmy z úroků	0,00	0,00	1,61
2143 - Ralizované kurzové zisky	0,00	0,00	16,94
2212 - Sankční platby přijaté od jiných subjektů	0,00	0,00	15,00
2324 - Přijaté nekapitálové příspěvky a náhrady	0,00	0,00	63,90
3113 - Příjmy z prodeje ostatního hm. dlouh. m.	0,00	0,00	26,00
4132 - Převody z ostatních vl. fondů	0,00	0,00	177,74

3.2 Výdaje

Struktura výdajů rozpočtu kapitoly 355 vychází ze schváleného zákona č. 487/2009 Sb., o státním rozpočtu České republiky na rok 2010, kterým bylo stanoveno, že kapitola 355 bude v roce 2010 hospodařit s finančními prostředky ve výši 163 741 tis. Kč. V souvislosti s usnesením vlády ČR č. 54/2010 ze dne 18. ledna 2010 byla kapitola 355 povinna vázat finanční prostředky ve výši 3 745 tis. Kč. Na základě dalšího usnesení vlády ČR č. 552/2010 ze dne 28. července 2010 byla kapitola 355 povinna vázat ještě 4 mil Kč. Celková částka vázaných prostředků v roce 2010 činila 7 745 ti. Kč, z toho Ústav vázal finanční prostředky ve výši 3 752,47 tis. Kč, přičemž z toho 2 309,47 tis. Kč na ostatních běžných výdajích a 1 443 tis. Kč na kapitálových výdajích. Archiv vázal finanční prostředky ve výši 3 992,53 tis. Kč, z toho 1 666,53 tis. Kč na ostatních běžných výdajích a 2 326 tis. Kč na kapitálových výdajích.

Na základě žádosti kapitoly 355 schválené Ministerstvem financí ČR dne 15. června 2010 č.j. 19/65 163/2010-191 bylo provedeno rozpočtové opatření, kterým byly převedeny finanční prostředky ve výši 704 tis. Kč z kapitálových výdajů do ostatních běžných výdajů. Provedením tohoto rozpočtového opatření došlo ke změně průřezového ukazatele kapitoly 355 – Výdaje na programy vedené v informačním systému programového financování EDS/SMVS celkem tak, že výše uvedený průřezový ukazatel se snížil z částky 8 975 tis. Kč na částku 8 271 tis. Kč.

Na základě žádosti kapitoly 355 ze dne 19. října 2010 a dopisu Ministerstva financí č.j. 19/112 078/2010-191 ze dne 1. listopadu 2010 bylo provedeno rozpočtové opatření, kterým došlo k převodu finančních prostředků ve výši 600 tis. Kč z Archivu do Ústavu, kterým zároveň došlo ke změně specifického ukazatele – Výdaje vlastního Ústavu pro studium totalitních režimů o částku ve výši 600 tis. Kč, tj. z částky ve výši 90 882 tis. Kč na částku ve

výši 91 482 tis. Kč a ke snížení specifického ukazatele – Výdaje na Archiv bezpečnostních složek o částku ve výši 600 tis. Kč, tj. z částky ve výši 72 859 tis. Kč na částku ve výši 72 259 tis. Kč.

V listopadu 2010 získala kapitola 355 mimorozpočtové finanční prostředky ve výši 168,72 tis. Kč od Výkonné agentury pro vzdělávání, kulturu a audiovizi (EACEA) na komunitární program „Evropa pro občany“, které nebyly zařazeny do upraveného rozpočtu, ale pouze kryly zvýšené výdaje kapitoly 355.

Všechny výdaje hrazené z prostředků státního rozpočtu byly použity v souladu se zákonem č. 218/2000 Sb., o rozpočtových pravidlech a o změně některých souvisejících zákonů a zákonem č. 219/2000 Sb., o majetku České republiky a jejím vystupovaní v právních vztazích, ve znění pozdějších předpisů.

V souvislosti s čerpáním finančních prostředků kapitoly 355 byly ke všem výdajům vystavovány doklady o předběžné řídící kontrole tak, aby nedošlo k přečerpání finančních prostředků jednotlivých závazných ukazatelů.

Celkový přehled výdajů je uveden v následujících tabulkách:

Celkový přehled výdajů kapitoly 355

Ukazatel	Rozpočet 2010 (tis. Kč.)		Skutečnost 2010 (tis. Kč)	% plnění
	schválený	upravený		
Kapitálové výdaje celkem	8 975,00	8 271,00	4 481,81	54,19
Běžné výdaje celkem	154 766,00	155 470,00	151 129,06	97,21
v tom osobní výdaje	111 043,00	112 213,00	110 601,38	98,56
v tom platy	78 963,00	79 517,00	78 727,37	99,01
OPPP	749,00	844,00	570,01	67,54
platy Rady	2 095,00	2 095,00	2 095,00	100,00
odstupné	0,00	275,00	129,25	47,00
povinné pojistné placené	27 656,00	27 890,00	27 504,17	98,62
FKSP	1 580,00	1 592,00	1 575,58	98,97
Mimorozpočtové prostředky	0,00	0,00	168,72	
Ostatní běžné výdaje celkem	43 723,00	43 257,00	40 358,96	93,30
Výdaje celkem	163 741,00	163 741,00	155 610,87	95,03

Celkový přehled výdajů Ústavu

Ukazatel	Rozpočet 2010 (tis. Kč.)		Skutečnost 2010 (tis. Kč)	% plnění
	schválený	upravený		
Kapitálové výdaje celkem	3 575,00	3 425,00	1 965,48	57,39
Běžné výdaje celkem	87 307,00	88 057,00	85 685,36	97,31
v tom osobní výdaje	62 986,00	66 059,00	66 059,00	100,00
v tom platy	43 902,00	43 902,00	43 462,98	99,00
OPPP	455,00	455,00	440,76	96,87
platy Rady	2 095,00	2 095,00	2 095,00	100,00
odstupné	0,00	0,00	0,00	0,00
povinné pojistné placené	15 655,00	15 655,00	15 500,99	99,02
FKSP	879,00	879,00	870,22	99,00
Mimorozpočtové prostředky	0,00	0,00	168,72	
Ostatní běžné výdaje celkem	24 321,00	21 998,00	19 457,64	88,45
Výdaje celkem	90 882,00	91 482,00	87 650,84	95,81

Celkový přehled výdajů Archivu

Ukazatel	Rozpočet 2010 (tis. Kč.)		Skutečnost 2010 (tis. Kč)	% plnění
	schválený	upravený		
Kapitálové výdaje celkem	5 400,00	4 846,00	2 516,33	51,93
Běžné výdaje celkem	67 459,00	67 413,00	65 443,70	97,08
v tom osobní výdaje	48 057,00	49 227,00	48 463,37	98,45
v tom platy	35 061,00	35 615,00	35 264,39	99,02
OPPP	294,00	389,00	361,19	92,85
odstupné	0,00	275,00	129,25	47,00
povinné pojistné placené	12 001,00	12 235,00	12 003,18	98,11
FKSP	701,00	713,00	705,36	98,93
Ostatní běžné výdaje celkem	19 402,00	18 186,00	16 980,33	93,37
Výdaje celkem	72 859,00	72 259,00	67 960,03	94,05

3.3 Platy a ostatní platby

Tato část státního závěrečného účtu je rozdělena na platy Rady, platy zaměstnanců, ostatní osobní výdaje a povinné pojistné placené zaměstnavatelem. Pro úplnost je zde zahrnut převod do FKSP, i když je rozpočtově vykazován v rámci běžných výdajů.

Struktura zaměstnanců

Kapitola 355 disponovala v roce 2010 počtem 257 systemizovaných pracovních míst, z toho Ústav disponoval se 130 systemizovanými pracovními místy a Archiv disponoval se 127 systemizovanými pracovními místy. Celkové počty zaměstnanců a rozdělení podle jednotlivých platových tříd jsou uvedeny v následujících tabulkách a grafech, které zároveň vyjadřují počty mužů a žen zaměstnávaných Ústavem a Archivem:

A) Přehled počtu systemizovaných pracovních míst kapitoly 355

Ukazatel	Rok	
	2010	
	limit	skutečnost
Zaměstnanci	257	252
Rada Ústavu	předpoklad	skutečnost
	7	7

B) Přehled počtu systemizovaných pracovních míst Ústavu

Ukazatel	Rok	
	2010	
	limit	skutečnost
Zaměstnanci	130	129
Rada Ústavu	předpoklad	skutečnost
	7	7

C) Přehled počtu systemizovaných pracovních míst Archivu

Ukazatel	Rok	
	2010	
	limit	skutečnost
Zaměstnanci	127	123

Genderová statistika

V genderové statistice je uveden počet zaměstnanců kapitoly 355 k 31. prosinci 2010 v rozdělení podle počtu mužů a žen.

Kapitola 355

Stav zaměstnanců k 31. 12. 2010	**252**
z toho:	
žen	**144**
mužů	**108**

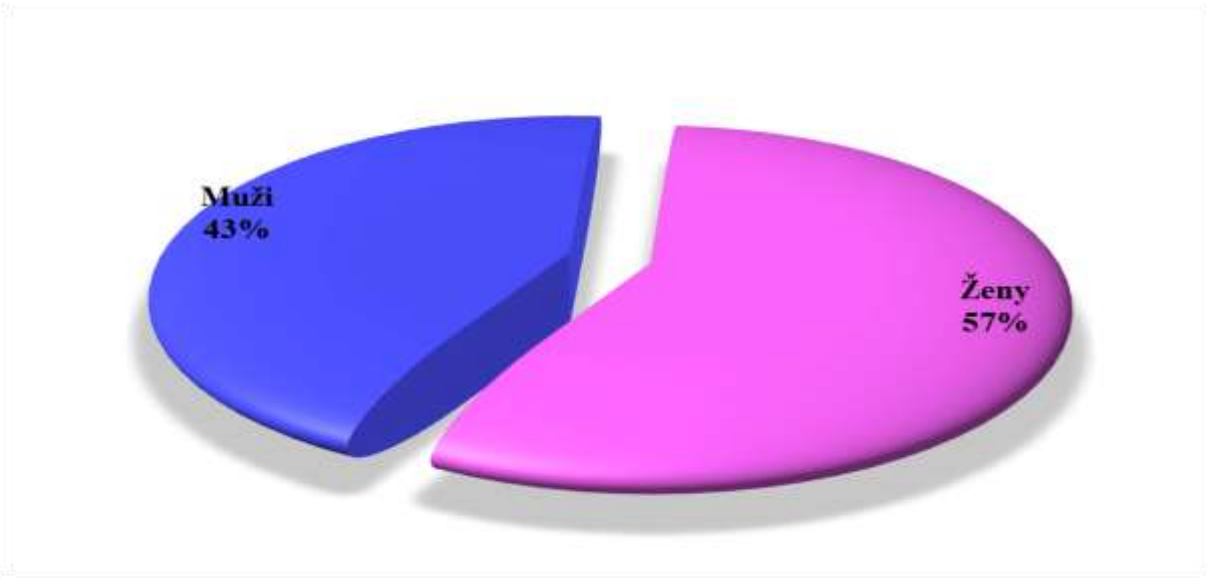

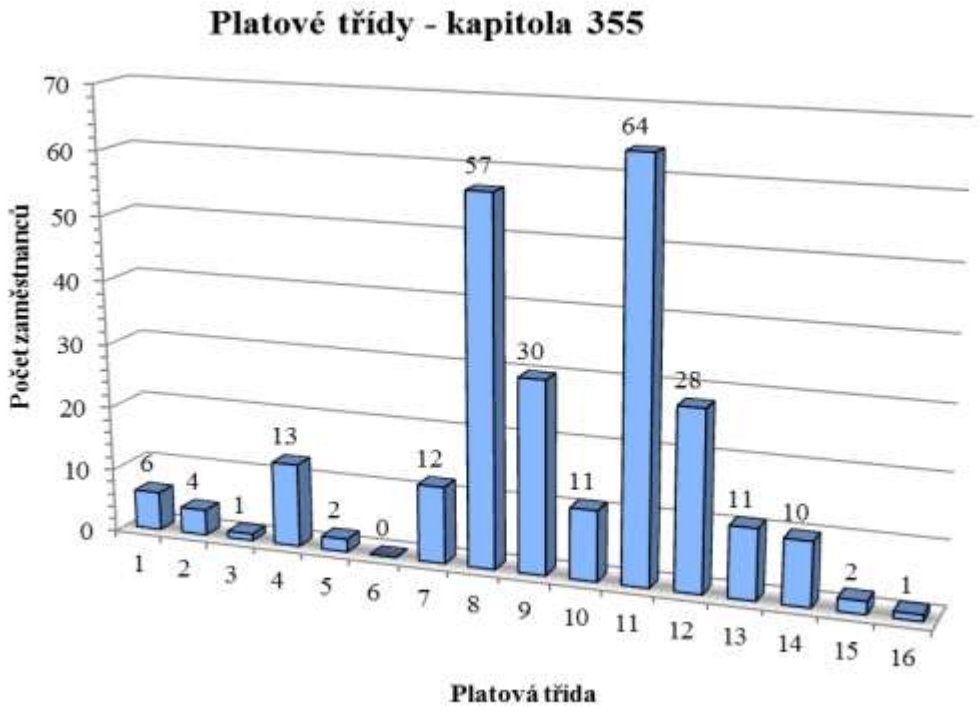

Ústav

Stav zaměstnanců k 31. 12. 2010	**129**
z toho:	
žen	**70**
mužů	**59**

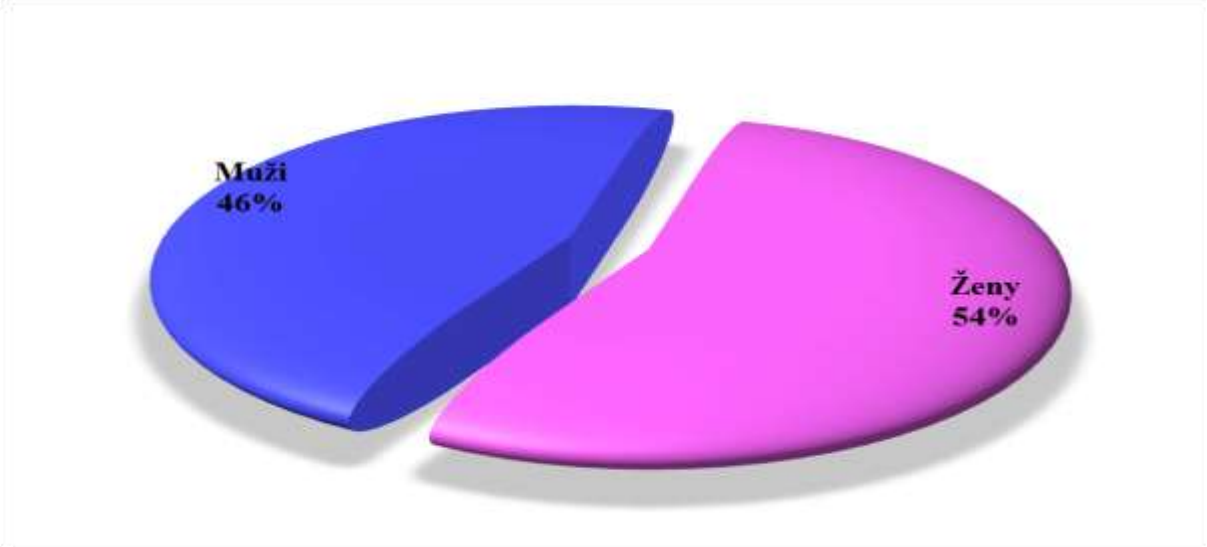

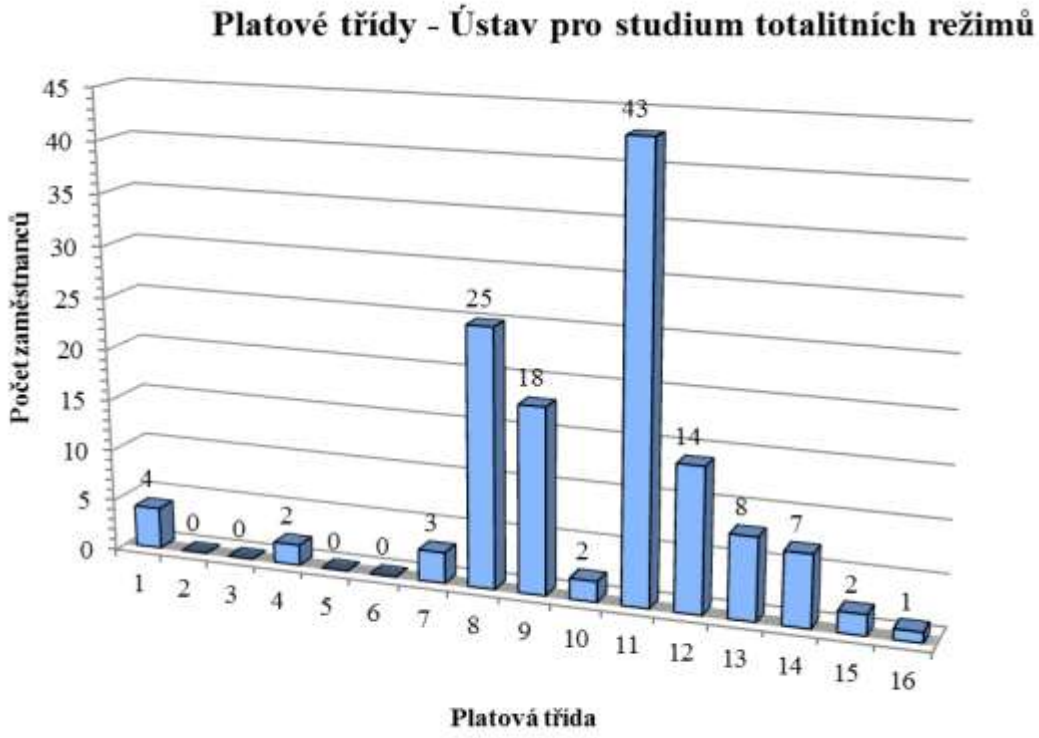

Archiv

Stav zaměstnanců k 31. 12. 2010	**123**
z toho:	
žen	**74**
mužů	**49**

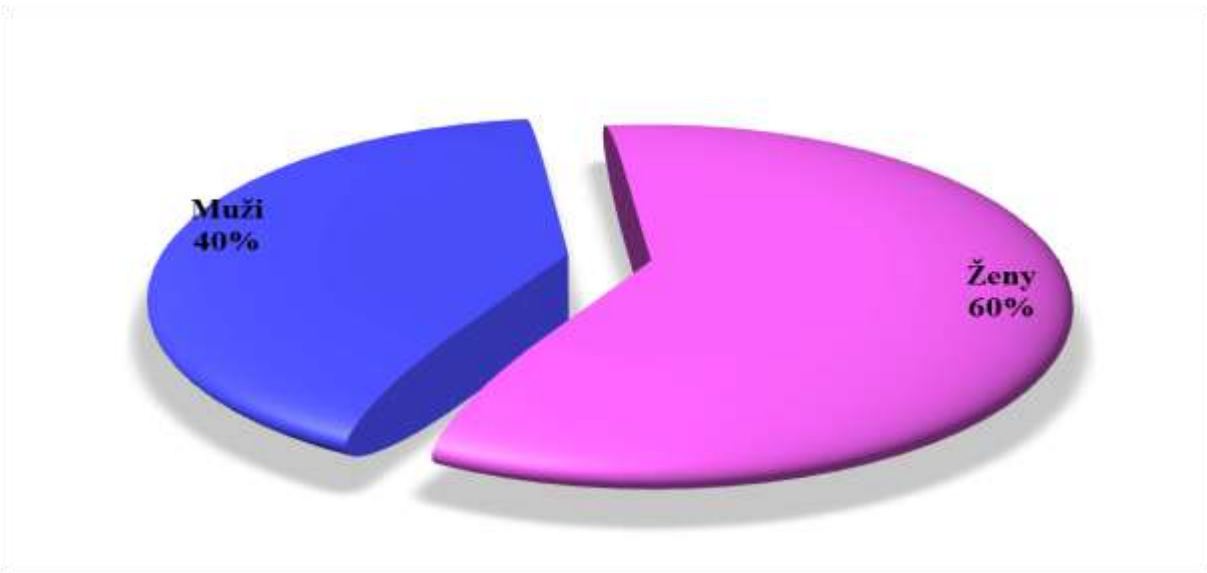
Muži
40%
Ženy
60%

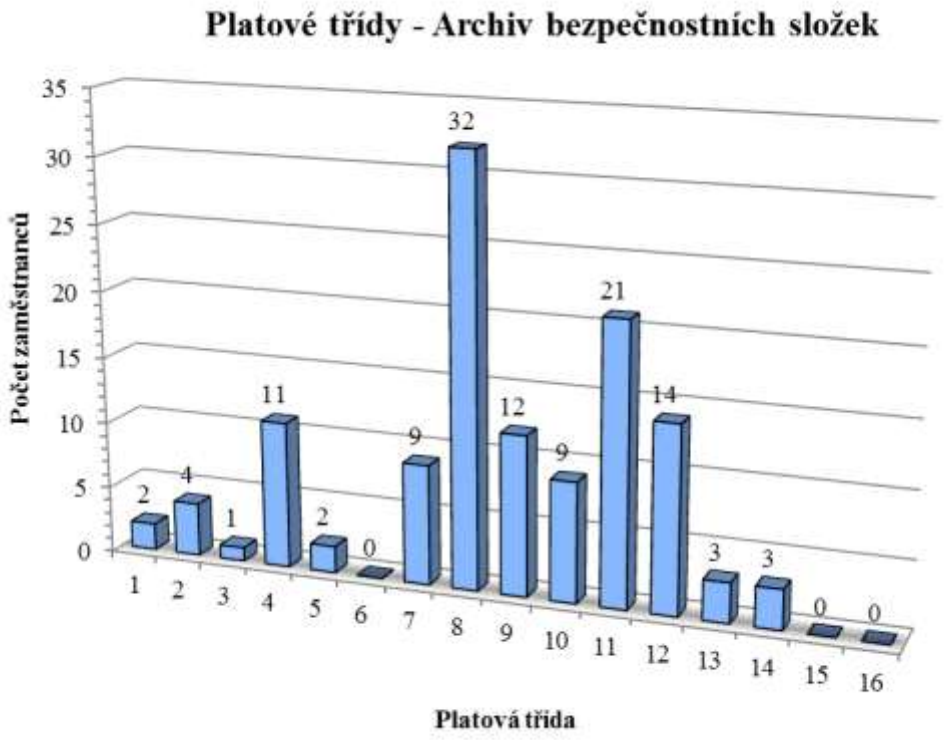
Platové třídy - Archiv bezpečnostních složek
Počet zaměstnanců
0
5
10
15
20
25
30
35
2
4
1
11
2
0
9
32
12
9
21
14
3
3
0
0
1
2
3
4
5
6
7
8
9
10
11
12
13
14
15
16
Platová třída

D) Přehled výdajů na platy zaměstnanců kapitoly 355

Ukazatel	Rozpočet po změnách 2009 (tis. Kč)	Skutečnost 2009 (tis. Kč)	Rozpočet po změnách 2010 (tis. Kč)	Skutečnost 2010 (tis. Kč)	Skutečnost 2010/2009 (%)
Výdaje na platy a OPPP včetně příslušenství, bez FKSP	117 389,00	117 389,00	110 621,00	109 257,74	93,07
z toho					
výdaje na platy a OPPP	87 829,00	87 829,00	82 731,00	81 753,57	93,08
v tom					
platy zaměstnanců	83 879,00	83 879,00	79 517,00	78 727,37	93,86
OPPP	3 950,00	3 950,00	3 214,00	3 026,20	76,61
z toho					
platy Rady Ústavu	2 182,00	2 182,00	2 095,00	2 095,00	96,01
odstupné	843,00	843,00	275,00	129,25	15,33
Pojistné placené zaměstnavatelem	29 560,00	29 560,00	27 890,00	27 504,17	93,05
Převod do FKSP	1 678,00	1 678,00	1 592,00	1 575,58	93,90
Výdaje na platy a OPPP včetně příslušenství a FKSP	119 067,00	119 067,00	112 213,00	110 833,32	93,08

Přehled výdajů na platy zaměstnanců kapitoly 355 – graf

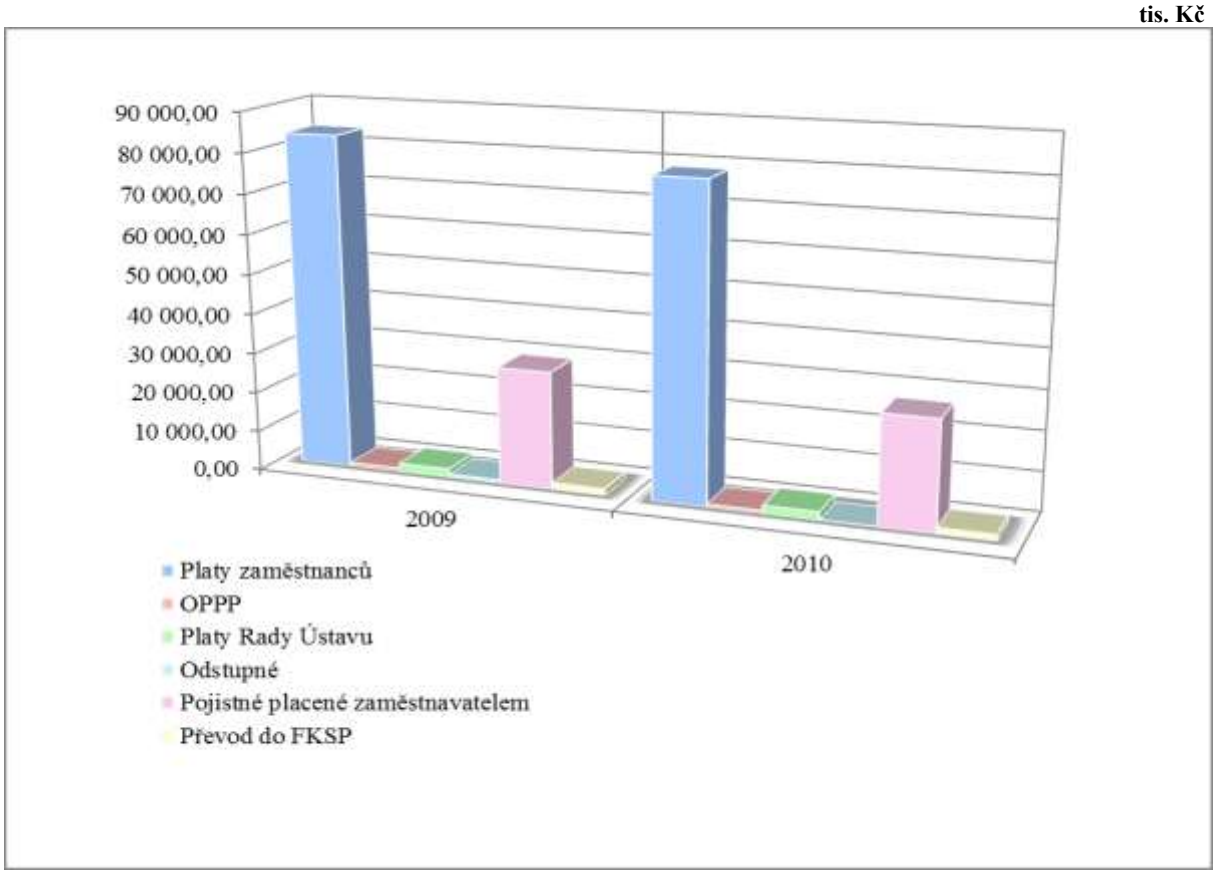

E) Přehled výdajů na platy zaměstnanců Ústavu

Ukazatel	Rozpočet po změnách 2009 (tis. Kč)	Skutečnost 2009 (tis. Kč)	Rozpočet po změnách 2010 (tis. Kč)	Skutečnost 2010 (tis. Kč)	Skutečnost 2010/2009 (%)
Výdaje na platy a OPPP včetně příslušenství, bez FKSP	65 143,00	65 143,00	62 107,00	61 499,73	94,41
z toho					
výdaje na platy a OPPP	48 673,00	48 673,00	46 452,00	45 998,74	94,51
v tom					
platy zaměstnanců	45 781,00	45 781,00	43 902,00	43 462,98	94,94
OPPP	2 892,00	2 892,00	2 550,00	2 535,76	87,68
z toho					
platy Rady Ústavu	2 182,00	2 182,00	2 095,00	2 095,00	96,01
odstupné	236,00	236,00	0,00	0,00	
Pojistné placené zaměstnavatelem	16 470,00	16 470,00	15 655,00	15 500,99	94,12
Převod do FKSP	916,00	916,00	879,00	870,22	95,00
Výdaje na platy a OPPP včetně příslušenství a FKSP	66 059,00	66 059,00	62 986,00	62 369,95	94,42

Skutečnost plnění 2010/2009 (%) není vyplněna u údajů, které v roce 2010 vykazovaly nulu.

Přehled výdajů na platy zaměstnanců Ústavu - graf

v tis. Kč

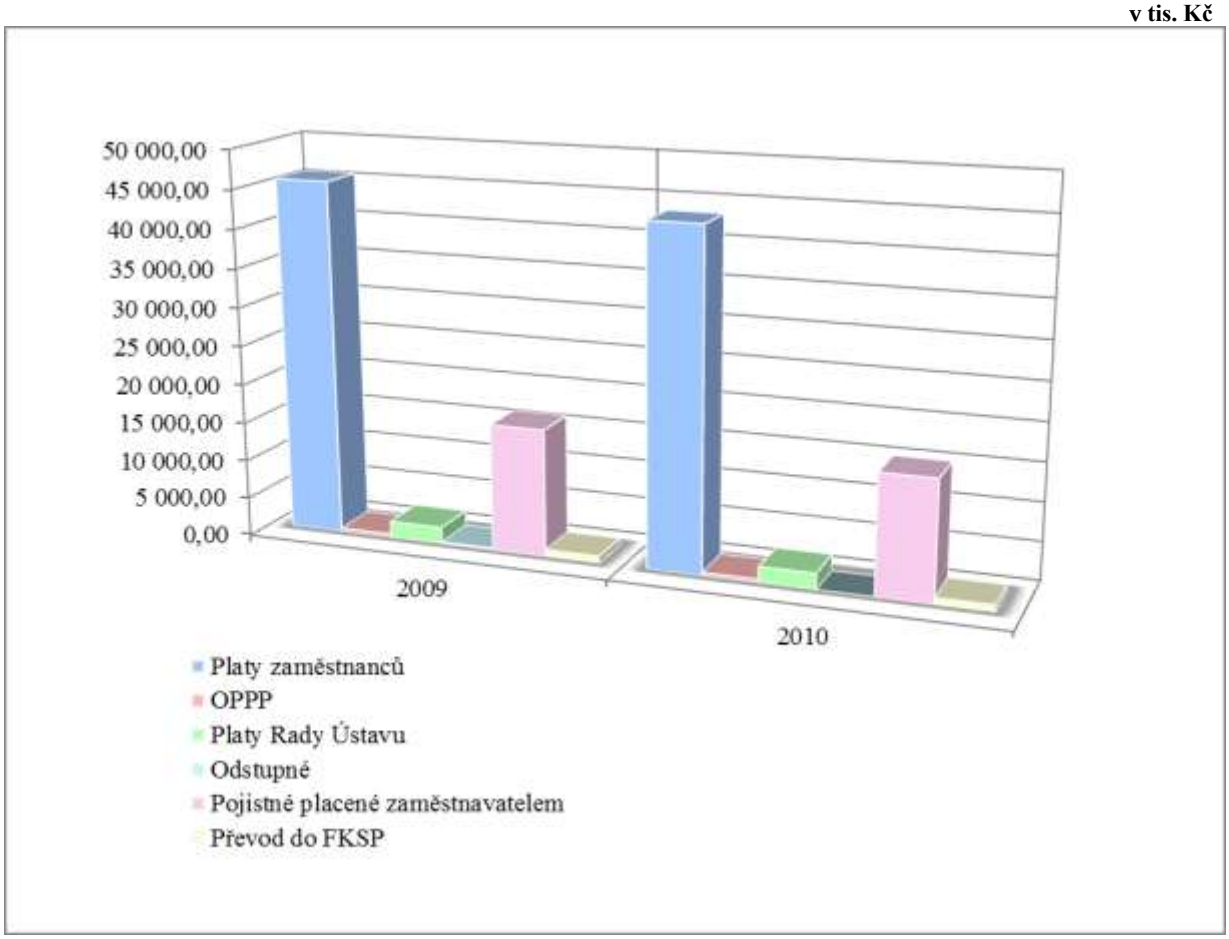

F) Přehled výdajů na platy zaměstnanců Archivu

Ukazatel	Rozpočet po změnách 2009 (tis. Kč)	Skutečnost 2009 (tis. Kč)	Rozpočet po změnách 2010 (tis. Kč)	Skutečnost 2010 (tis. Kč)	Skutečnost 2010/2009 (%)
Výdaje na platy a OPPP včetně příslušenství, bez FKSP	52 246,00	52 246,00	48 514,00	47 758,01	91,41
z toho					
výdaje na platy a OPPP	39 156,00	39 156,00	36 279,00	35 754,83	91,31
v tom					
platy zaměstnanců	38 098,00	38 098,00	35 615,00	35 264,39	92,56
OPPP	1 058,00	1 058,00	664,00	490,44	46,36
z toho					
odstupné	607,00	607,00	275,00	129,25	21,29
Pojistné placené zaměstnavatelem	13 090,00	13 090,00	12 235,00	12 003,18	91,70
Převod do FKSP	762,00	762,00	713,00	705,36	92,57
Výdaje na platy a OPPP včetně příslušenství a FKSP	53 008,00	53 008,00	49 227,00	48 463,37	91,43

Přehled výdajů na platy zaměstnanců Archivu - graf

v tis. Kč

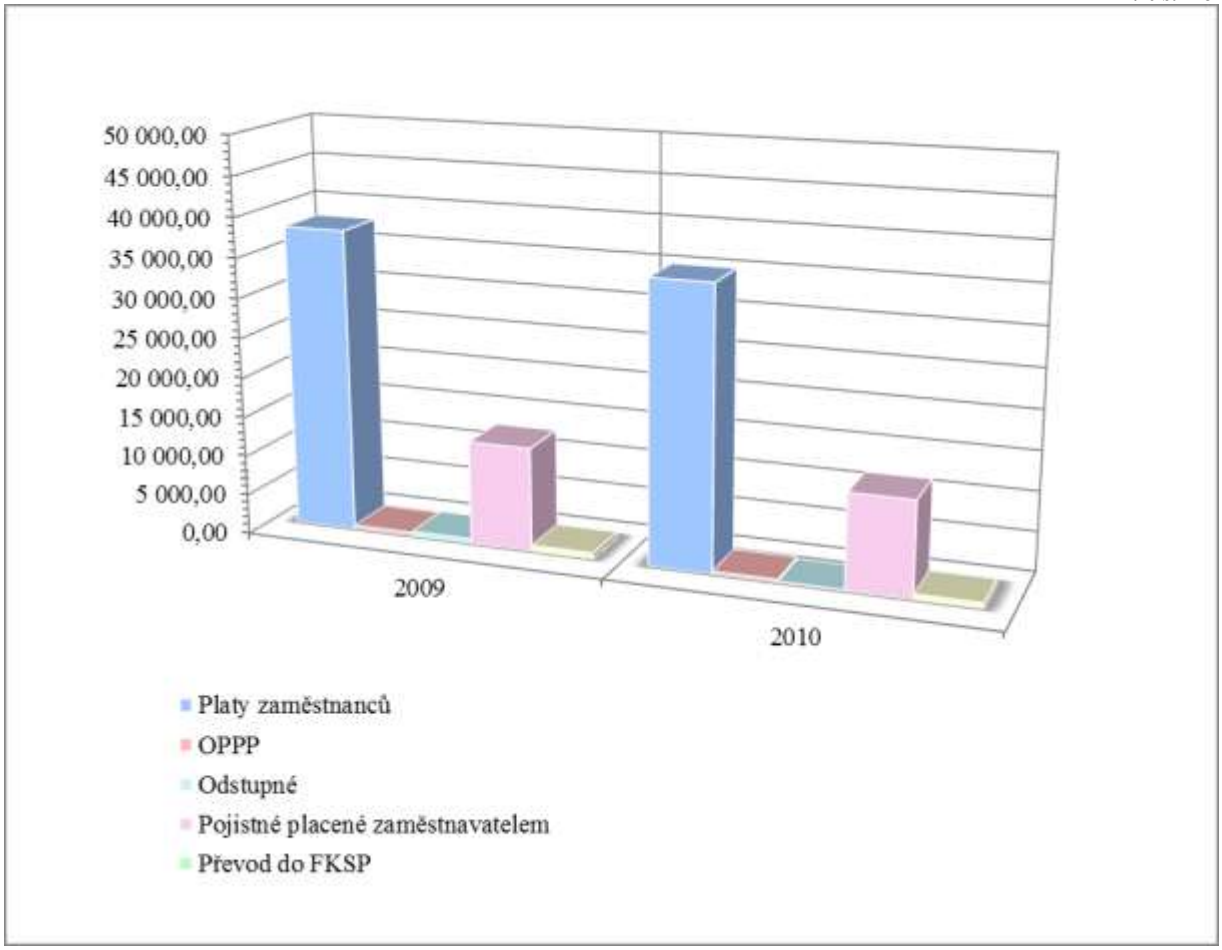

Seskupení položek 50 – Výdaje na platy, ostatní platby za provedenou práci a pojistné.

Z rozpočtu po změnách kapitoly 355 v celkové výši 110 621 tis. Kč byly čerpány finanční prostředky ve výši 109 257,74 tis. Kč tj. 98,77 %, z toho Ústav měl rozpočet po změnách ve výši 62 107 tis. Kč, ze kterého vyčerpal finanční prostředky ve výši 61 499,73 tis. Kč tj. 99,02 % a Archiv měl rozpočet po změnách ve výši 48 514 tis. Kč, ze kterého vyčerpal finanční prostředky ve výši 47 758 tis. Kč tj. 98,44 %.

- podseskupení položek 501 – Platy

  Z rozpočtu po změnách kapitoly 355 ve výši 79 517 tis. Kč byly čerpány finanční prostředky ve výši 78 727,37 tis. Kč tj. 99,01 %, z toho Ústav měl rozpočet po změnách ve výši 43 902 tis. Kč, ze kterého vyčerpal finanční prostředky ve výši 43 462,98 tis. Kč tj. 99,00 % a Archiv měl rozpočet po změnách ve výši 35 615 tis. Kč, ze kterého vyčerpal finanční prostředky ve výši 35 264,39 tis. Kč tj. 99,02 %.

- podseskupení položek 502 – Ostatní platby za provedenou práci

  Z rozpočtu po změnách kapitoly 355 ve výši 3 214 tis. Kč byly čerpány finanční prostředky ve výši 3 026,20 tis. Kč tj. 94,16 %, z toho Ústav měl rozpočet po změnách ve výši 2 550 tis. Kč, ze kterého vyčerpal finanční prostředky ve výši 2 535,76 tis. Kč tj. 99,44 % a Archiv měl rozpočet po změnách ve výši 664 tis. Kč, ze kterého vyčerpal finanční prostředky ve výši 490,44 tis. Kč tj. 73,86 %.

- ostatní osobní výdaje, tzn. výdaje za práce na základě dohod konaných mimo pracovní poměr, byly v rozpočtu po změnách kapitoly 355 ve výši 844 tis. Kč čerpány na výpomocné činnosti ve výši 801,95 tis. Kč tj. 95,02 %, z toho Ústav měl rozpočet po změnách ve výši 455 tis. Kč, ze kterého vyčerpal finanční prostředky ve výši 440,76 tis. Kč tj. 99,05 % a Archiv měl rozpočet po změnách ve výši 389 tis. Kč, ze kterého vyčerpal finanční prostředky ve výši 361,19 tis. Kč tj. 92,85 %.

- platy představitelů státní moci a některých orgánů byly v rozpočtu po změnách ve výši 2 095 tis. Kč čerpány ve výši 2 095 tis. Kč tj. 100 %,

- odstupné bylo v rozpočtu po změnách ve výši 275 tis. Kč a z této částky byly vyčerpané finanční prostředky ve výši 129,25 tis. Kč tj. 47,00 %, z toho Ústav měl rozpočet po změnách ve výši 0 tis. Kč, ze kterého vyčerpal finanční prostředky ve výši 0 tis. Kč tj. 0 % a Archiv měl rozpočet po změnách ve výši 275 tis. Kč, ze kterého vyčerpal finanční prostředky ve výši 129,25 tis. Kč tj. 47,00 %.

- podseskupení položek 503 – Povinné pojistné placené zaměstnavatelem

  Z rozpočtu po změnách kapitoly 355 ve výši 27 890 tis. Kč byly vyčerpány finanční prostředky ve výši 27 504,17 tis. Kč tj. 98,62 %, z toho Ústav měl rozpočet po změnách

ve výši 15 655 tis. Kč, ze kterého vyčerpal finanční prostředky ve výši 15 500,99 tis. Kč tj. 99,02 % a Archiv měl rozpočet po změnách ve výši 12 235 tis. Kč, ze kterého vyčerpal finanční prostředky ve výši 12 003,18 tis. Kč tj. 98,11 %.

3.4 FKSP

Fond kulturních a sociálních potřeb byl během roku 2010 průběžně doplňován a finanční prostředky byly čerpány v souladu s vyhláškou Ministerstva financí č. 114/2002 Sb., o fondu kulturních a sociálních potřeb, v platném znění a v souladu se směrnicí ředitele Ústavu a se směrnicí ředitele Archivu o zásadách čerpání fondu kulturních a sociálních potřeb.

3.5 Kapitálové výdaje

Kapitálové výdaje byly během roku 2010 čerpány na akce, které byly předem zaregistrované v informačním systému programového financování (EDS/SMVS). V rámci titulu 155V01 „Rozvoj a obnova materiálně-technické základny Ústavu pro studium totalitních režimů a Archivu bezpečnostních složek“ se jednalo o čtyři akce subtitulu 155V01100 „Pořízení, obnova a provozování ICT Ústavu pro studium totalitních režimů“ a jednu akci subtitulu 155V01200 „Reprodukce majetku Ústavu pro studium totalitních režimů“. V roce 2010 se realizovaly výdaje z položek 6111, 6121 a 6125.

Přehled kapitálových výdajů je uveden v následujících tabulkách:

Přehled financování reprodukce majetku kapitoly 355

Ukazatel	Rozpočet po změnách 2009 (tis. Kč)	Skutečnost 2009 (tis. Kč)	Rozpočet po změnách 2010 (tis. Kč)	Skutečnost 2010 (tis. Kč)	Skutečnost 2010/2009 (%)
Kapitálové výdaje kapitoly celkem	6 455,00	6 224,95	8 271,00	4 481,81	72,00
z toho					
nehmotný majetek	2 097,00	1 957,79	6 696,00	4 357,86	222,59
hmotný majetek	4 358,00	4 267,16	1 575,00	123,95	2,90

Přehled financování reprodukce majetku kapitoly 355 - graf

v tis. Kč

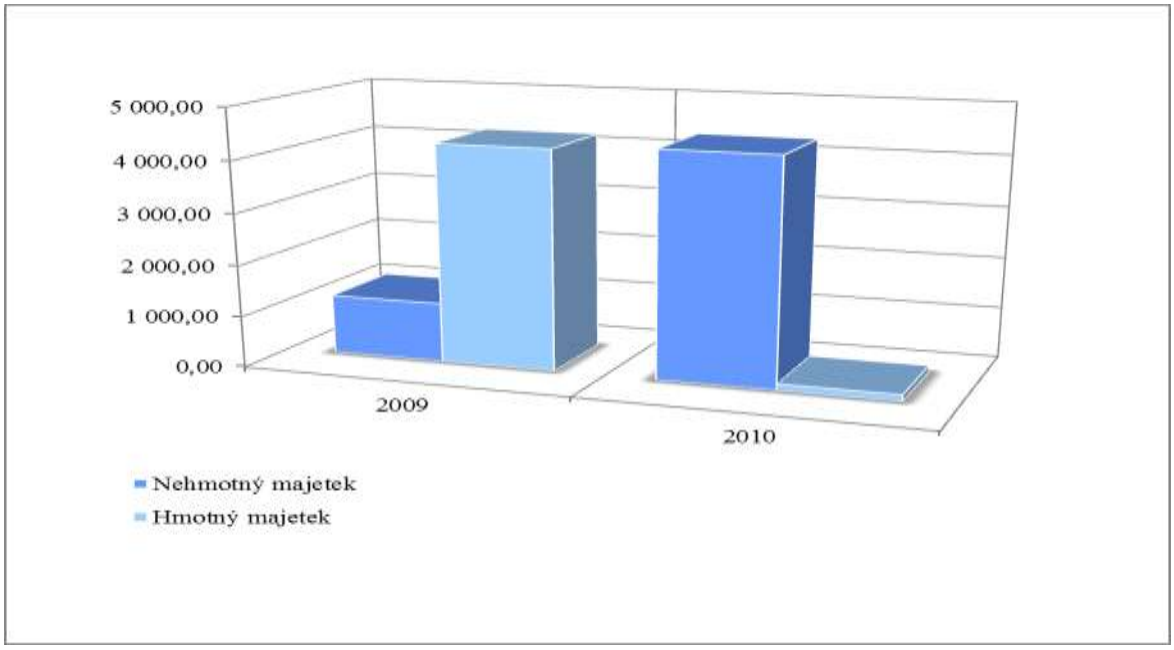

Přehled financování reprodukce majetku Ústavu

Ukazatel	Rozpočet po změnách 2009 (tis. Kč)	Skutečnost 2009 (tis. Kč)	Rozpočet po změnách 2010 (tis. Kč)	Skutečnost 2010 (tis. Kč)	Skutečnost 2010/2009 (%)
Kapitálové výdaje Ústavu celkem	4 705,00	4 613,52	3 425,00	1 965,48	42,60
z toho					
nehmotný majetek	1 834,00	1 832,66	1 850,00	1 841,53	100,48
hmotný majetek	2 871,00	2 780,86	1 575,00	123,95	4,46

Přehled financování reprodukce majetku Ústavu – graf

v tis. Kč

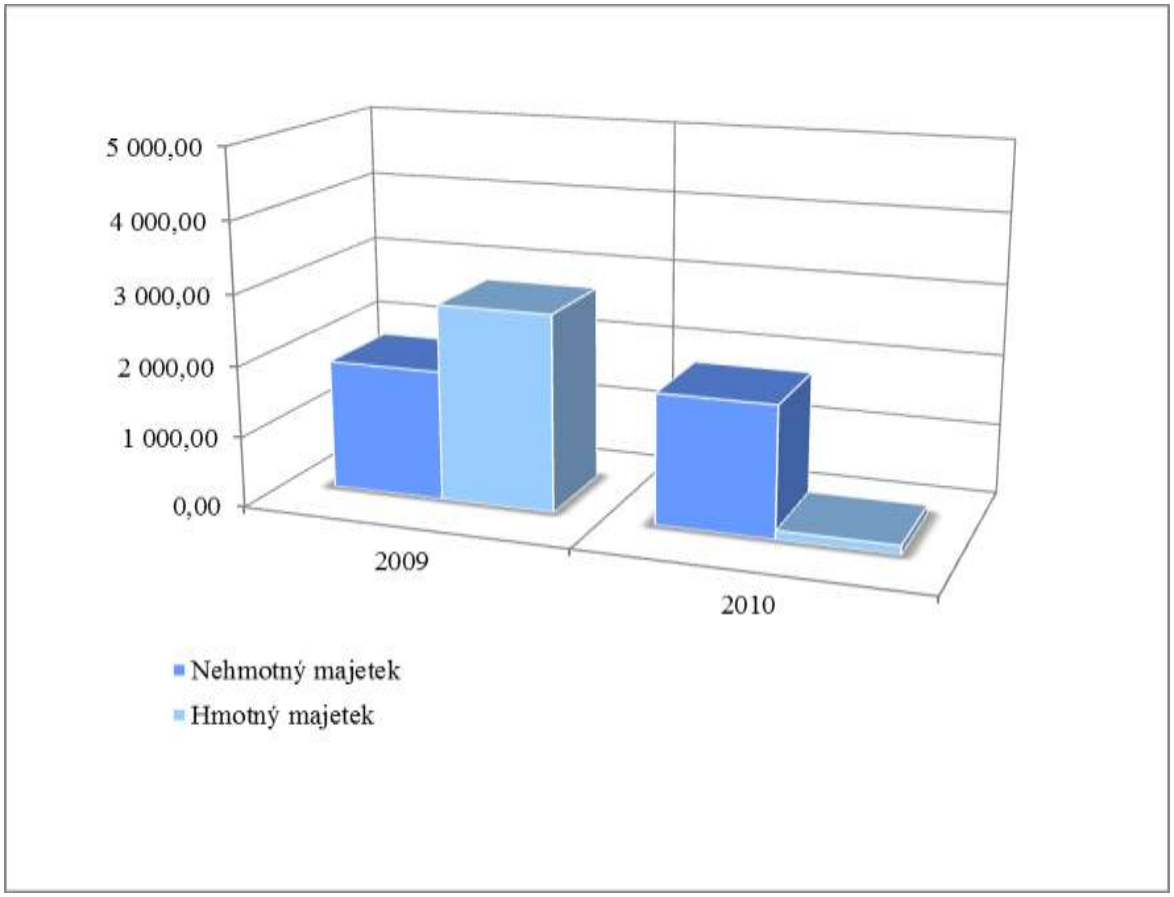

Přehled financování reprodukce majetku Archivu

Ukazatel	Rozpočet po změnách 2009 (tis. Kč)	Skutečnost 2009 (tis. Kč)	Rozpočet po změnách 2010 (tis. Kč)	Skutečnost 2010 (tis. Kč)	Skutečnost 2010/2009 (%)
Kapitálové výdaje Archivu celkem	1 750,00	1 611,43	4 846,00	2 516,33	156,16
z toho					
nehmotný majetek	263,00	125,13	4 846,00	2 516,33	2010,97
hmotný majetek	1 487,00	1 486,30	0,00	0,00	0,00

Přehled financování reprodukce majetku Archivu – graf

v tis. Kč

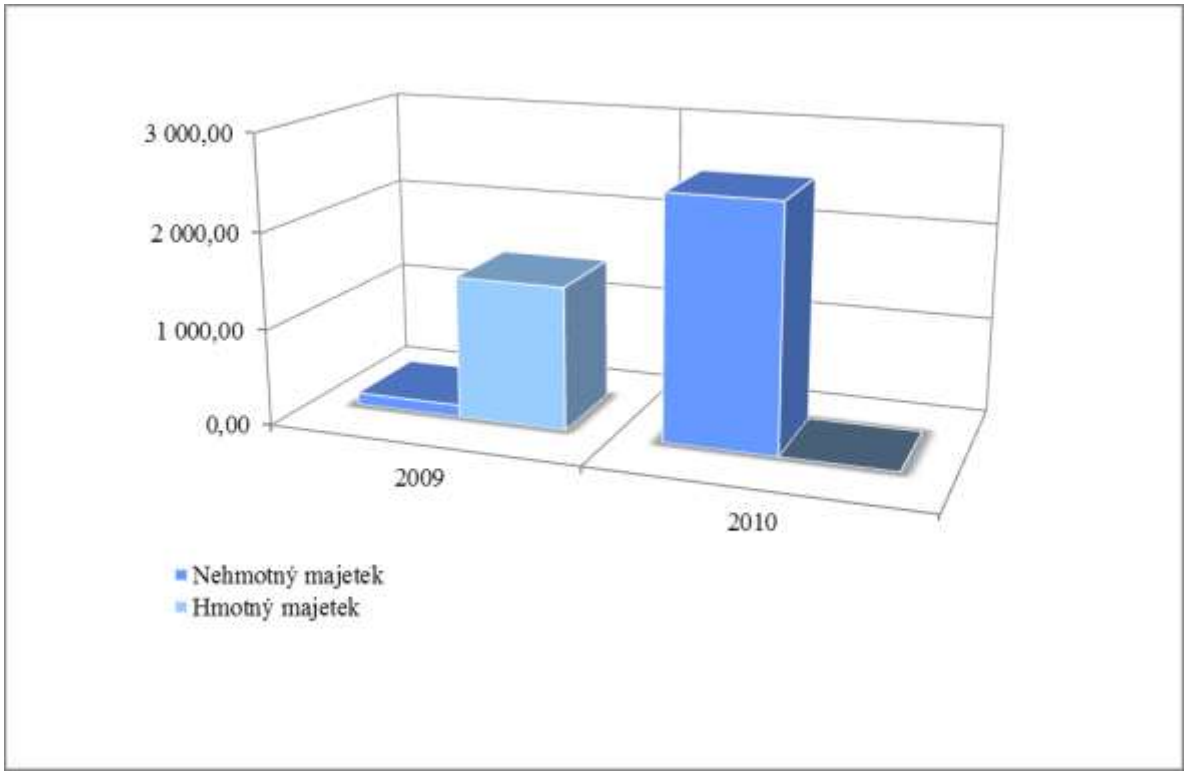

Z rozpočtu po změnách kapitoly 355 ve výši 8 271 tis. Kč byly vyčerpány finanční prostředky ve výši 4 481,81 tis. Kč, tj. 54,19 %, z toho Ústav měl rozpočet po změnách ve výši 3 425 tis. Kč, ze kterých vyčerpal finanční prostředky ve výši 1 965,48 tis. Kč, tj. 57,39 % a Archiv měl rozpočet po změnách ve výši 4 846 tis. Kč, ze kterého vyčerpal finanční prostředky ve výši 2 516,33 tis. Kč, tj. 51,93 %.

Ústav čerpal finanční prostředky na kapitálové výdaje v následující struktuře:

- položka 6111 – Programové vybavení ve výši 1 841,53 tis. Kč. Jednalo se o nákup ekonomického systému GINIS v souvislosti s předpokládaným napojením na integrovaný informační systém státní pokladny IISSP
- položka 6121 – Budovy, haly a stavby ve výši 48,36 tis. Kč. Ve spolupráci s Polským institutem v Praze byl v blízkosti budovy Ústavu instalován památník Richarda Siwiece, přičemž Ústav hradil náklady spojené s projektovou dokumentací základu pro instalaci památníku. Tato akce nebyla v roce 2010 ukončena, neboť se čeká na uzavření darovací smlouvy a památník, který byl vyhotoven v Polsku se tak stane majetkem Ústavu.

- položka 6125 – Výpočetní technika ve výši 75,59 tis. Kč. V souvislosti s plněním edičních aktivit Ústavu byl zakoupen duplikátor optických nosičů.

Archiv čerpal finanční prostředky na kapitálové výdaje v následující struktuře:

- položka 6111 – Programové vybavení ve výši 2 516,33 tis. Kč. Podobně jako Ústav, i Archiv byl nucen zakoupit ekonomický systém GINIS v souvislosti s předpokládaným napojením na integrovaný informační systém státní pokladny IISSP. Současně nakoupil i programové vybavení pro napojení na informační systém datových schránek ISDS.

Porovnání vývoje čerpání rozpočtu kapitoly 355 v členění na běžné výdaje, kapitálové výdaje a výdaje celkem za roky 2009 a 2010

v tis. Kč

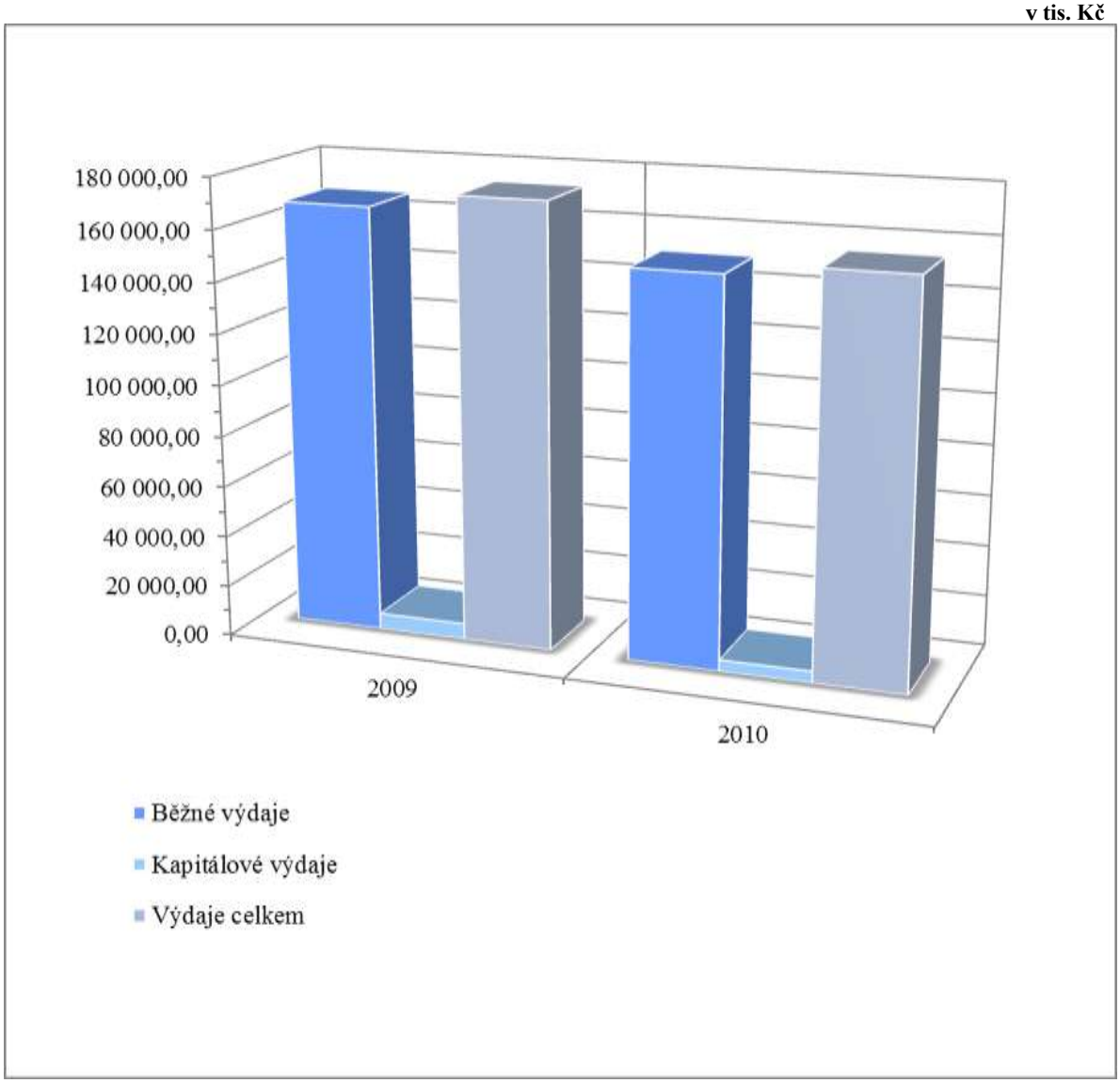

3.6 Ostatní běžné výdaje

Ostatní běžné výdaje byly během roku 2010 čerpány na výdaje spojené s provozem a činností kapitoly 355, především na nákup materiálu, nákup vody, energie a paliv, na nákup ostatních služeb a na ostatní nákupy.

Struktura ostatních běžných výdajů je uvedena v následujících tabulkách:

Přehled běžných výdajů kapitoly 355

Ukazatel	Rozpočet po změnách 2009 (tis. Kč)	Skutečnost 2009 (tis. Kč)	Rozpočet po změnách 2010 (tis. Kč)	Skutečnost 2010 (tis. Kč)	Skutečnost 2010/2009 (%)
Ostatní běžné výdaje Ústavu celkem	**49 925,00**	**50 100,90**	**44 849,00**	**41 702,60**	**83,24**
Odměny za užití duševního vlastnictví	1 096,00	1 095,98	1 056,36	1 055,86	96,34
Nákup materiálu	7 891,30	7 888,83	7 446,80	7 416,40	94,01
Úroky a ostatní finanční výdaje	42,89	42,88	13,00	11,34	26,45
Nákup vody, paliv a energie	7 827,90	7 826,61	7 472,81	7 425,97	94,88
Nákup služeb	26 246,76	26 429,23	21 198,55	21 046,97	79,64
Ostatní nákupy	4 860,96	4 858,37	5 294,63	2 396,43	49,33
Poskytnuté neinvestiční příspěvky	81,00	80,85	602,17	601,62	744,12
Převody FKSP	1 678,00	1 678,00	1 592,00	1 575,58	93,90
Ostatní neinvestiční transfery	29,37	29,33	25,60	25,35	86,43
Náhrady placené obyvatelstvu	170,82	170,82	147,08	147,08	86,10

Přehled běžných výdajů kapitoly 355 – graf

v tis. Kč

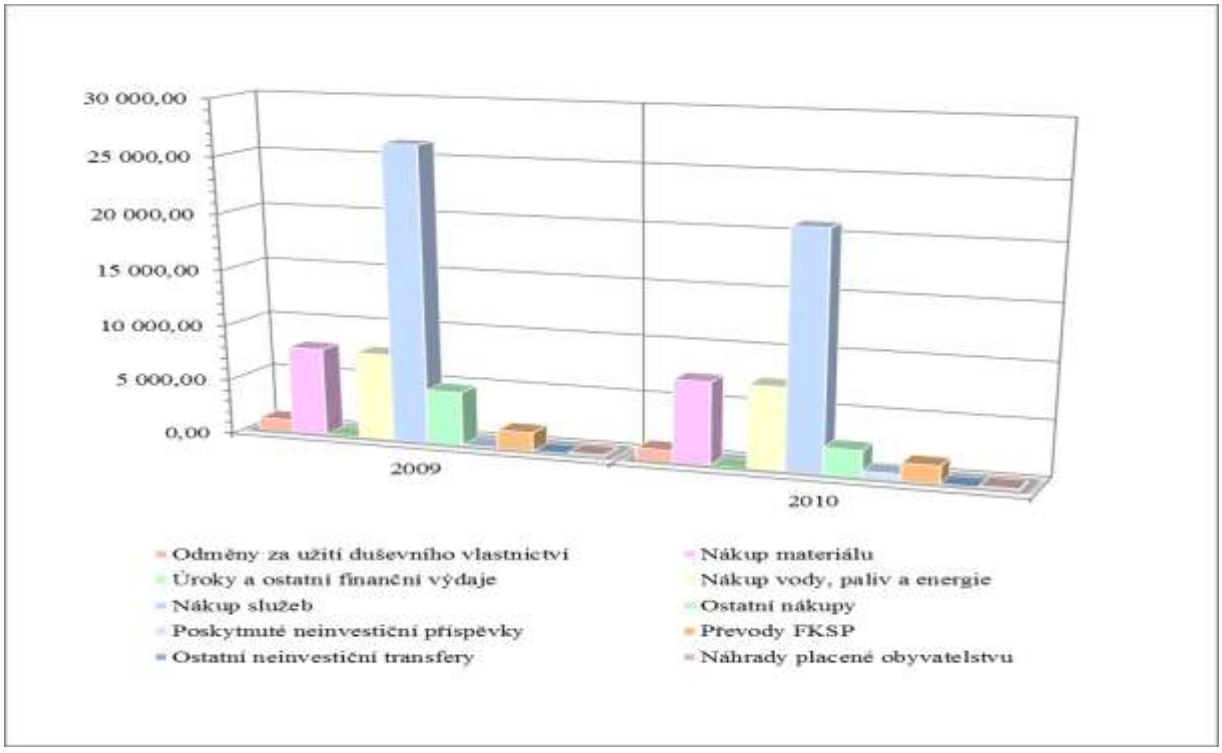

Přehled běžných výdajů Ústavu

Ukazatel	Rozpočet po změnách 2009 (tis. Kč)	Skutečnost 2009 (tis. Kč)	Rozpočet po změnách 2010 (tis. Kč)	Skutečnost 2010 (tis. Kč)	Skutečnost 2010/2009 (%)
Ostatní běžné výdaje Ústavu celkem	**26 696,00**	**26 882,39**	**25 950,00**	**24 016,91**	**89,34**
Odměny za užití duševního vlastnictví	1 042,50	1 042,50	935,86	935,76	89,76
Nákup materiálu	1 730,10	1 730,06	2 942,80	2 914,37	168,45
Úroky a ostatní finanční výdaje	38,79	38,79	10,00	8,73	22,51
Nákup vody, paliv a energie	3 487,20	3 487,20	3 218,91	3 173,33	91,00
Nákup služeb	17 211,66	17 398,12	14 136,45	13 989,49	80,41
Ostatní nákupy	2 187,06	2 187,04	3 481,63	1 779,83	81,38
Poskytnuté neinvestiční příspěvky	0,00	0,00	268,67	268,50	
Převody FKSP	916,00	916,00	879,00	870,22	95,00
Ostatní neinvestiční transfery	11,87	11,86	9,60	9,60	80,94
Náhrady placené obyvatelstvu	70,82	70,82	67,08	67,08	94,72

Skutečnost plnění 2010/2009 (%) není vyplněna u údajů, které v roce 2009 nebo roce 2010 vykazovaly nulu**.**

Přehled běžných výdajů Ústavu – graf

v tis. Kč

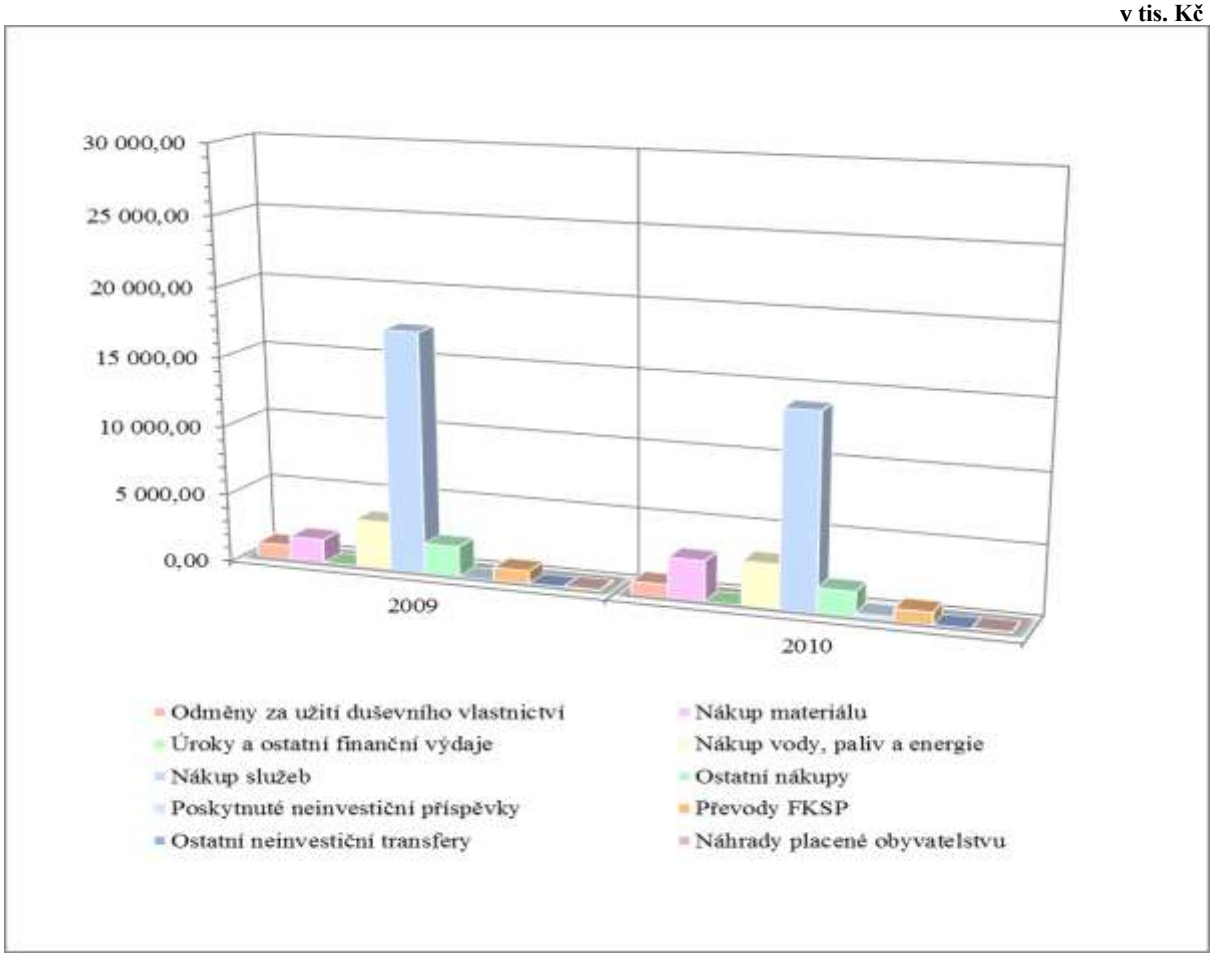

Přehled běžných výdajů Archivu

Ukazatel	Rozpočet po změnách 2009 (tis. Kč)	Skutečnost 2009 (tis. Kč)	Rozpočet po změnách 2010 (tis. Kč)	Skutečnost 2010 (tis. Kč)	Skutečnost 2010/2009 (%)
Ostatní běžné výdaje Archivu celkem	**23 229,00**	**23 218,51**	**18 899,00**	**17 685,69**	**76,17**
Odměny za užití duševního vlastnictví	53,50	53,48	120,50	120,10	224,57
Nákup materiálu	6 161,20	6 158,77	4 504,00	4 502,03	73,10
Úroky a ostatní finanční výdaje	4,10	4,09	3,00	2,61	63,81
Nákup vody, paliv a energie	4 340,70	4 339,41	4 253,90	4 252,64	98,00
Nákup služeb	9 035,10	9 031,11	7 062,10	7 057,48	78,15
Ostatní nákupy	2 673,90	2 671,33	1 813,00	616,60	23,08
Poskytnuté neinvestiční příspěvky	81,00	80,85	333,50	333,12	412,02
Převody FKSP	762,00	762,00	713,00	705,36	92,57
Ostatní neinvestiční transfery	17,50	17,47	16,00	15,75	90,15
Náhrady placené obyvatelstvu	100,00	100,00	80,00	80,00	80,00

Přehled běžných výdajů Archivu – graf

v tis. Kč

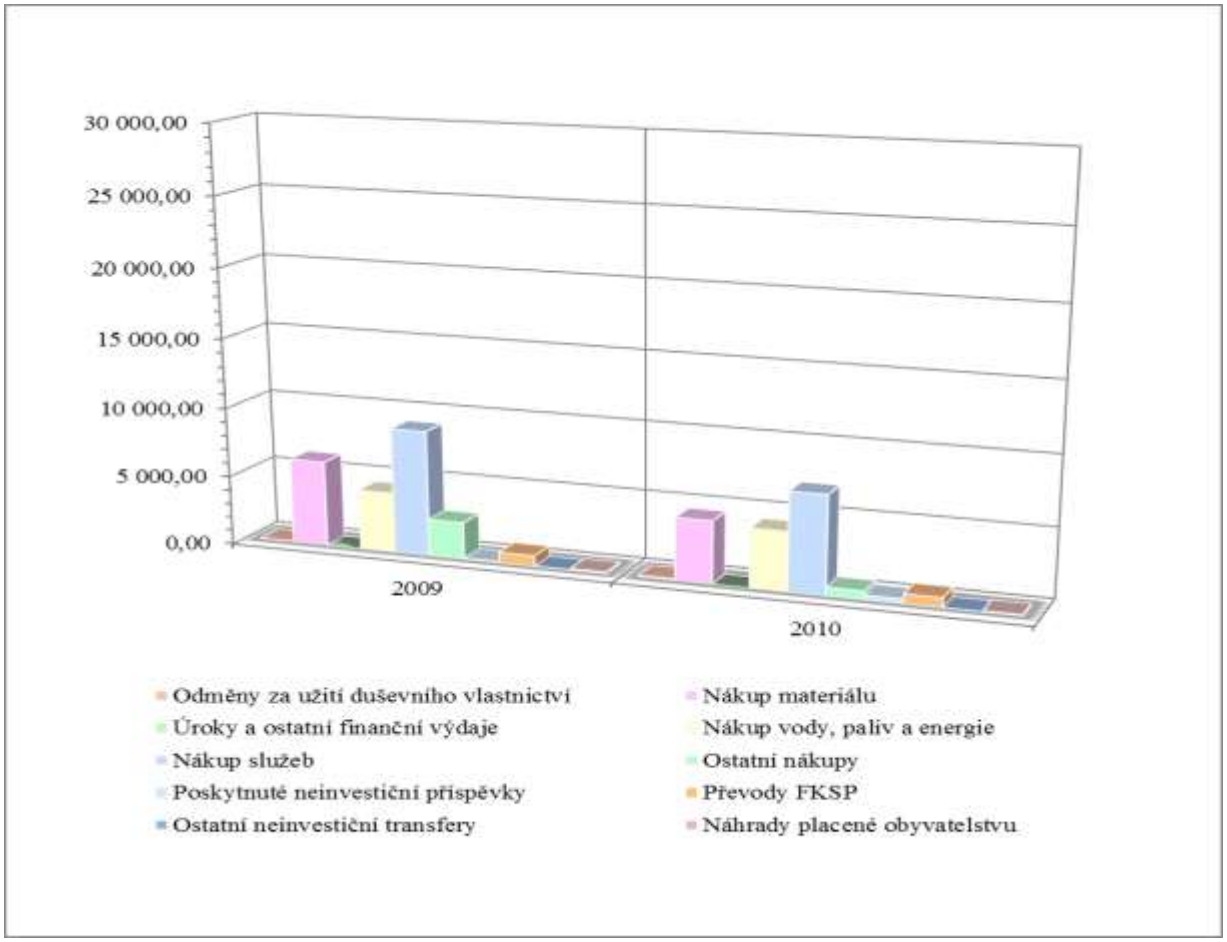

Položka 504 – odměny za užití duševního vlastnictví

Z rozpočtu po změnách kapitoly 355 ve výši 1 056,36 tis. Kč byly vyčerpány finanční prostředky ve výši 1 055,86 tis. Kč tj. 99,95 %, z toho Ústav měl rozpočet po změnách ve výši 935,86 tis. Kč, ze kterých vyčerpal finanční prostředky ve výši 935,76 tis. Kč, tj. 99,99 % a Archiv měl rozpočet po změnách ve výši 120,5 tis. Kč, ze kterého vyčerpal finanční prostředky ve výši 120,1 tis. Kč, tj. 99,67 %. Prostředky z této položky byly použity na úhradu autorských honorářů pro fyzické osoby, jejichž autorská díla Ústav a Archiv využíval do vydávaných publikací a časopisů.

Seskupení položek 51 – neinvestiční nákupy a související výdaje

Z rozpočtu po změnách kapitoly 355 ve výši 44 849 tis. Kč byly vyčerpány finanční prostředky ve výši 41 702,6 tis. Kč tj. 92,98 %, z toho Ústav měl rozpočet po změnách ve výši 25 950 tis. Kč, ze kterých vyčerpal finanční prostředky ve výši 24 016,91 tis. Kč tj. 92,55 % a Archiv měl rozpočet po změnách ve výši 18 899 tis. Kč, ze kterého vyčerpal finanční prostředky ve výši 17 685,69 tis. Kč tj. 93,58 %.

Nákup materiálu: z rozpočtu po změnách kapitoly 355 ve výši 7 446,80 tis. Kč byly vyčerpány finanční prostředky ve výši 7 416,40 tis. Kč tj. 99,59 %, z toho Ústav měl rozpočet po změnách ve výši 2 942,80 tis. Kč, ze kterých vyčerpal finanční prostředky ve výši 2 914,37 tis. Kč tj. 99,03 % a Archiv měl rozpočet po změnách ve výši 4 504 tis. Kč, ze kterého vyčerpal finanční prostředky ve výši 4 502,03 tis. Kč tj. 99,96 %. Rozpočtované prostředky tohoto podseskupení byly použity zejména na nákup drobného hmotného dlouhodobého majetku v souvislosti s modernizací technického vybavení Ústavu a Archivu, nákup materiálu, odborných publikací, periodik a knih.

- Úroky a ostatní finanční výdaje: z rozpočtu po změnách kapitoly 355 ve výši 13 tis. Kč byly vyčerpány finanční prostředky ve výši 11,34 tis. Kč tj. 87,23 %, z toho Ústav měl rozpočet po změnách ve výši 10 tis. Kč, ze kterých vyčerpal finanční prostředky ve výši 8,73 tis. Kč tj. 87,30 % a Archiv měl rozpočet po změnách ve výši 3 tis. Kč, ze kterého vyčerpal finanční prostředky ve výši 2,61 tis. Kč tj. 87,00 %.
- Nákup vody, energie a paliv: z rozpočtu po změnách kapitoly 355 ve výši 7 472,81 tis. Kč byly vyčerpány finanční prostředky ve výši 7 425,97 tis. Kč tj. 99,37 %, z toho Ústav měl rozpočet po změnách ve výši 3 218,91 tis. Kč, ze kterých vyčerpal finanční prostředky ve výši 3 173,33 tis. Kč tj. 98,59 % a Archiv měl rozpočet po změnách ve výši 4 253,9 tis. Kč, ze kterého vyčerpal finanční prostředky ve výši 4 252,64 tis. Kč tj. 99,97 %.

- Nákup služeb: z rozpočtu po změnách kapitoly 355 ve výši 21 198,55 tis. Kč byly vyčerpány finanční prostředky ve výši 21 046,97 tis. Kč tj. 99,28 %, z toho Ústav měl rozpočet po změnách ve výši 14 136,45 tis. Kč, ze kterých vyčerpal finanční prostředky ve výši 13 989,49 tis. Kč tj. 98,96 % a Archiv měl rozpočet po změnách ve výši 7 062,1 tis. Kč, ze kterého vyčerpal finanční prostředky ve výši 7 057,48 tis. Kč tj. 99,93 %. Rozpočtované prostředky tohoto podseskupení byly použity zejména, na zajištění provozu Ústavu a Archivu, na publikační činnost Ústavu, pořádání výstav, konferencí a zajištění ostatních služeb spojených výkonem činnosti Ústavu a Archivu.
- Ostatní nákupy: z rozpočtu po změnách kapitoly 355 ve výši 5 294,63 tis. Kč byly vyčerpány finanční prostředky ve výši 2 396,43 tis. Kč tj. 45,26 %, z toho Ústav měl rozpočet po změnách ve výši 3 481,63 tis. Kč, ze kterých vyčerpal finanční prostředky ve výši 1 779,83 tis. Kč tj. 51,12 % a Archiv měl rozpočet po změnách ve výši 1 813 tis. Kč, ze kterého vyčerpal finanční prostředky ve výši 616,60 tis. Kč tj. 34,01 %. Rozpočtované prostředky tohoto podseskupení byly použity zejména na opravy a udržování budov, výpočetní techniky a vozového parku, dále potom na zajištění tuzemských a zahraničních pracovních cest.

Seskupení položek 53 – neinvestiční transfery veřejnoprávním subjektům

Z rozpočtu po změnách kapitoly 355 ve výši 25,60 tis. Kč byly vyčerpány finanční prostředky ve výši 25,35 tis. Kč tj. 99,02 %, z toho Ústav měl rozpočet po změnách ve výši 9,6 tis. Kč, ze kterých vyčerpal finanční prostředky ve výši 9,6 tis. Kč tj. 100 % a Archiv měl rozpočet po změnách ve výši 16 tis. Kč, ze kterého vyčerpal finanční prostředky ve výši 15,75 tis. Kč tj. 98,44 %.

Seskupení položek 54 – neinvestiční transfery obyvatelstvu

Z rozpočtu po změnách kapitoly 355 ve výši 147,08 tis. Kč byly vyčerpány finanční prostředky ve výši 147,08 tis. Kč tj. 100 %, z toho Ústav měl rozpočet po změnách ve výši 67,08 tis. Kč, ze kterých vyčerpal finanční prostředky ve výši 67,08 tis. Kč tj. 100, % a Archiv měl rozpočet po změnách ve výši 80 tis. Kč, ze kterého vyčerpal finanční prostředky ve výši 80 tis. Kč tj. 100 %.

3.7 Nároky z nespotřebovaných výdajů

Čerpání nároků z nespotřebovaných výdajů

Kapitola 355 převáděla z roku 2009 nároky z nespotřebovaných výdajů ve výši 1 282 tis. Kč, z toho Ústav převáděl z roku 2009 nároky z nespotřebovaných výdajů ve výši 662,98 tis. Kč a Archiv převáděl z roku 2009 nároky z nespotřebovaných výdajů ve výši 619,02 tis. Kč. Během roku 2010 nebyly z nespotřebovaných nároků roku 2009 čerpány žádné finanční prostředky.

Usnesením vlády ČR č. 552/2010 ze dne 28. července 2010 došlo ke snížení těchto nároků v rámci kapitoly 355 o částku 641 tis. Kč, z toho Ústav snížil nároky z nespotřebovaných výdajů o 336,98 tis. Kč a Archiv snížil nároky z nespotřebovaných výdajů o 304,02 tis. Kč.

Převod nároků z nespotřebovaných výdajů

Kapitola 355 na konci roku 2010 převáděla nároky z nespotřebovaných výdajů za rok 2010 ve výši 722,58 tis. Kč, které bude čerpat v souladu s ustanovením § 47 zákona č. 218/2000 Sb., o rozpočtových pravidlech a o změně některých souvisejících zákonů (rozpočtová pravidla), ve znění pozdějších předpisů.

Ústav

Nevyčerpané prostředky z roku 2010 celkem ve výši 416,14 tis. Kč byly převedeny do nároků z nespotřebovaných výdajů, z toho:

- částka ve výši 16,52 tis. Kč profilujících výdajů, konkrétně výdajů na programy podle § 13 odst. 3 zákona o rozpočtových pravidlech. Tato částka vznikla jako rozdíl mezi předpokládanou a skutečnou částkou investičních nákladů;
- částka ve výši 148,46 tis. Kč profilujících výdajů, na jejichž provedení dostává ČR peněžní prostředky nebo jejich část od EU. Jedná se o nespotřebované prostředky poskytnuté na financování projektu „20 let poté“, na který Ústav v roce 2010 obdržel částku ve výši 168,72 tis. Kč od Výkonné agentury pro vzdělávání, kulturu a audiovizi (EACEA) na komunitární program „Evropa pro občany“;
- částka ve výši 251,16 tis. Kč neprofilujících výdajů. Tento rozdíl mezi konečným rozpočtem výdajů a skutečnými výdaji vznikl jednak z toho důvodu, že vyúčtování pravidelných poplatků za spotřebu energií (voda, plyn, elektřina) nedosáhlo koncem roku 2010 původně očekávané výše a dále proto, že u několika

ukončených veřejných zakázek byla skutečná cena na základě uzavřených smluv nižší než předpokládaná.

Archiv

Nevyčerpané prostředky z roku 2010 celkem ve výši 306,44 tis. Kč byly převedeny do nároků z nespotřebovaných výdajů, z toho:

- částka ve výši 3,66 tis. Kč profilujících výdajů, konkrétně výdajů na programy podle § 13 odst. 3 zákona o rozpočtových pravidlech. Tato částka vznikla jako rozdíl mezi předpokládanou a skutečnou částkou investičních nákladů;
- částka ve výši 302,77 tis. Kč neprofilujících výdajů. Tento rozdíl mezi konečným rozpočtem výdajů a skutečnými výdaji vznikl nevyčerpáním prostředků na odstupné pro zaměstnance, který onemocněl a čerpal dávky nemocenského pojištění. Odstupné mu bylo vyplaceno až v roce 2011.

4 Hodnocení hospodárnosti, efektivnosti a účelnosti vynakládání výdajů

Prostředky státního rozpočtu určené pro kapitolu 355 byly použity v souladu s jejich účelovým určením. Rozpočtované prostředky byly v průběhu roku 2010 vynaloženy na financování potřeb související s činností, kterou kapitole 355 ukládá zákon č. 181/2007 Sb., o Ústavu pro studium totalitních režimů a o Archivu bezpečnostních složek a o změně některých zákonů s ohledem na hledisko účelnosti, hospodárnosti a efektivnosti.

Důraz byl především kladen na dodržování pravidel při zadávání veřejných zakázek podle příslušných ustanovení zákona č 137/2006 Sb., o veřejných zakázkách a nákupů ICT majetku přes elektronické tržiště.

Všechny výdaje hrazené z prostředků státního rozpočtu byly použity v souladu se zákonem č. 218/2000 Sb., o rozpočtových pravidlech a o změně některých souvisejících zákonů a zákonem č. 219/2000 Sb., o majetku České republiky a jejím vystupovaní v právních vztazích, ve znění pozdějších předpisů.

V souvislosti s čerpáním finančních prostředků kapitoly 355 byly ke všem výdajům vystavovány doklady o předběžné řídící kontrole tak, aby nedošlo k přečerpání finančních prostředků jednotlivých závazných ukazatelů.

5 Rozpočtová opatření

V roce 2010 bylo provedeno 43 rozpočtových opatření v kompetenci kapitoly 355, z toho Ústav provedl 31 rozpočtových opatření a Archiv provedl 12 rozpočtových opatření. Jednalo se o tato rozpočtová opatření:

Ústav

- První dvě rozpočtová opatření byla provedena počátkem roku 2010 v návaznosti na vývoj čerpání finančních prostředků.
- Na základě přehodnocení akcí zaregistrovaných v informačním systému programového financování (EDS/SMVS) bylo v květnu provedeno rozpočtové opatření, které se týkalo položek 6121 a 6122.
- Z rozhodnutí tehdejšího vedení Ústavu bylo provedeno rozpočtové opatření, ve kterém byl zachycen přesun části vázaných prostředků z původních devíti položek (5041, 5136, 5137, 5139, 5166, 5167, 5169, 5173, 5176) pouze na jednu položku 5171.
- Koncem května a počátkem června 2010 byla provedena čtyři vlastní rozpočtová opatření, která odrážela potřeby přesunu finančních prostředků na rozpočtových položkách jednotlivých odborů Ústavu. Jednalo se o přesun finančních prostředků v rámci ostatních běžných výdajů Ústavu.
- Z důvodu nutnosti úhrady plnění na základě dohody o mimosoudním vyrovnání bylo provedeno rezortní rozpočtové opatření, kterým byly přesunuty prostředky z položky 6121 kapitálových výdajů na položku 5191 - zaplacené sankce. Tímto rozpočtovým opatřením došlo ke snížení průřezového ukazatele Výdaje vedené v informačním systému programového financování.
- V průběhu měsíců červenec až září 2010 došlo, v souvislosti s vývojem potřeb čerpání finančních prostředků rozpočtu Ústavu k přesunu finančních prostředků v rámci běžných výdajů prostřednictvím deseti rozpočtových opatření.
- V souvislosti s přípravou původně plánovaného přechodu na IISSP vznikla nutnost nákupu kompatibilního programového vybavení ekonomického systému. Z tohoto důvodu v návaznosti na registraci akce v informačním systému programového financování bylo provedeno rozpočtové opatření v rámci kapitálových výdajů, a to konkrétně na položkách 6111, 6121, 6122, 6125.
- Ústav v září 2010 uzavřel smlouvu s novým mobilním operátorem na základě výsledků výběrového řízení. V souvislosti s výpovědí a portací telefonních čísel služebních

mobilních telefonů od původního operátora, vznikla okamžitá nutnost úhrady smluvních pokut a tím tedy přesun finančních prostředků prostřednictvím rozpočtového opatření na položku 5191 – zaplacené sankce.

- Během října 2010 bylo provedeno pět rozpočtových opatření, kterými byly pokryty, v rámci ostatních běžných výdajů, finanční potřeby jednotlivých odborů Ústavu.
- Začátkem listopadu 2010 došlo k převodu finančních prostředků mezi Ústavem a Archivem ve výši 600 tis. Kč. Tento převod byl uskutečněn na základě rezortního rozpočtového opatření a byly jím kryty výdaje Ústavu, které Ústav vynaložil pro provozní potřeby Archivu a jež se týkaly úhrad společných služeb. Zmíněným převodem došlo ke zvýšení specifického ukazatele „Výdaje vlastního Ústavu pro studium totalitních režimů“ a zároveň ke snížení specifického ukazatele „Výdaje na Archiv bezpečnostních složek“.
- V souvislosti s vývojem čerpání rozpočtu Ústavu byla koncem listopadu 2010 provedena dvě rozpočtová opatření k provedení změn v rámci ostatních běžných výdajů.
- Na začátku prosince 2010 bylo provedeno vlastní rozpočtové opatření, které bylo provedeno po zpřesnění čerpání finančních prostředků na konci roku 2010 tak, aby finanční prostředky byly využity s co nejvyšší efektivností. Tento převod byl jak v rámci ostatních běžných výdajů, tak i v rámci kapitálových výdajů Ústavu.
- Poslední rozpočtové opatření Ústavu v roce 2010 bylo zaměřeno na zefektivnění čerpání rozpočtu ke konci roku 2010. Finanční prostředky byly převedeny z nevyužitých rozpočtových položek tak, aby mohl Ústav zabezpečit výdaje spojené s nákupem kancelářských potřeb.

Archiv

- První rozpočtové opatření Archivu v roce 2010 byl převod finančních prostředků v rámci ostatních běžných výdajů na základě potřeb Archivu, jejichž výše nebyla zohledněna ve schváleném rozpočtu na rok 2010.
- V polovině dubna bylo provedeno další rozpočtové opatření, a to převod finančních prostředků v rámci ostatních běžných výdajů. Převod byl proveden na uhrazení uzavřených autorských smluv v souvislosti s vydaným Sborníkem ABS.
- V důsledku prohraného soudního sporu a vyplacení ušlého platu a odstupného bylo koncem května 2010 provedeno rezortní opatření, a to převodem finančních prostředků z kapitálových výdajů ve výši 554 tis. Kč a ostatních běžných výdajů ve výši 139 tis. Kč na platy a odstupné.

- Začátkem června 2010 bylo provedeno další rezortní opatření převodem finančních prostředků z ostatních běžných výdajů na ostatní platby za provedenou práci ve výši 65 tis. Kč na základě uzavřených dohod o provedení práce na výzkumnou činnost zaměřenou na činnost StB z doby nesvobody v souvislosti s vydáním Sborníku ABS.
- Koncem června 2010 bylo provedeno rozpočtové opatření, kterým došlo k přesunu finančních prostředků v rámci ostatních běžných výdajů tak, aby byly zajištěny finanční prostředky na uhrazení předpokládaných nákladů ve druhém pololetí v položce ostatní služby.
- Na konci července 2010 bylo provedeno rozpočtové opatření, kterým se převáděly finanční prostředky v rámci ostatních běžných výdajů na větší nákup ochranných pomůcek a zdravotnického materiálu.
- Na začátku září 2010 byly převedeny finanční prostředky v rámci ostatních běžných výdajů na posílení nákupu materiálu dalším rozpočtovým opatřením.
- Na konci 3. čtvrtletí 2010 bylo provedeno rozpočtové opatření v rámci kapitálových výdajů na základě přehodnocení původního záměru nákupu.
- V polovině října 2010 bylo provedeno rozpočtové opatření, kterým došlo k přesunu finančních prostředků v rámci ostatních běžných výdajů pro posílení některých položek vzhledem k jejich očekávanému vyššímu zatížení.
- Začátkem listopadu 2010 bylo provedeno rezortní rozpočtové opatření, kterým došlo k převodu finančních prostředků v rámci kapitoly 355 na základě smlouvy o vypořádání finančních prostředků mezi Ústavem a Archivem ve výši 600 tis. Kč na pořízení licencí MS Windows, MS Office, MS Exchange a za filtrování nežádoucí pošty pro zabezpečení PC, serverů a notebooků.
- Na začátku prosince 2010 došlo k převodu finančních prostředků z ostatních běžných výdajů na posílení ostatních plateb za provedenou práci ve výši 30 tis. Kč ve výši 30 tis. Kč na základě uzavřených dohod o provedení práce na výzkumnou činnost zaměřenou na činnost StB z doby nesvobody v souvislosti s vydáním Sborníku ABS 08/2010 prostřednictvím rezortního rozpočtového opatření. Dále došlo k převodu finančních prostředků z ostatních běžných výdajů na povinné pojistné placené zaměstnavatelem ve výši 45 tis. Kč a na převody vlastním fondům ve výši 12 tis. Kč na jejich posílení - důsledek vyplacení ušlého platu v červenci 2010, a to stejným rezortním opatřením.
- Závěrem roku bylo provedeno rozpočtové opatření, kterým se převáděly finanční prostředky v rámci ostatních běžných výdajů tak, aby byly rovnoměrně zatíženy jednotlivé položky.

6 Výčet výdajů a zhodnocení přínosu zahraničních pracovních cest

V roce 2010 bylo uskutečněno 43 zahraničních pracovních cest, na které byly vynaloženy výdaje v celkovém objemu 556,03 tis. Kč, z toho Ústav uskutečnil 34 zahraničních pracovních cest v celkovém objemu 532,93 tis. Kč a Archiv uskutečnil 9 zahraničních pracovních cest v celkovém objemu 23,10 tis. Kč.

Ústav

Belgie - Brusel, 17. 1. – 19. 1. 2010

Obsah: Setkání členů pracovní skupiny pro Platformu evropské paměti a svědomí, jejímž cílem je založení Platformy jako organizace sdružující a podporující činnost dosavadních národních institucí zabývající se studiem totalitní minulosti Evropy. Na setkání byly dohodnuty další kroky, které musí jednotlivé instituce učinit, aby bylo možné přistoupit k podpisu dohody o založení Platformy jako mezinárodní organizace.

Přínos: Prohloubení spolupráce s představiteli zahraničních institucí z 9 evropských zemí, konkrétně ze Švédska, Slovinska, Rumunska, Bulharska, Maďarska, Lotyšska, Estonska, Holandska, Německa a Polska.

Maďarsko – Budapešť, 1. 2. – 2. 2. 2010

Obsah: Účast na kolokviu na téma zveřejňování archivních pomůcek vzniklých z činnosti bezpečnostních složek a související legislativy v postkomunistických zemích. Návštěva partnerského Archivu státněbezpečnostních služeb (ÁBTL).

Přínos: Získání aktuálních informací o stavu zpřístupňování archivních dokumentů a registrů maďarských bezpečnostních složek. Seznámení se se zkušenostmi z provozu linky pro odkyselování archivních dokumentů v partnerském Archivu státněbezpečnostních služeb.

Švédsko – Göteborg, 22. 2. – 25. 2. 2010

Obsah: Cílem zahraniční cesty bylo zaznamenání životních osudů pamětníků Miroslava Dvořáčka a Markéty Dvoracek-Novak.

Přínos: Podařilo se zaznamenat výpověď pamětnice Markéty Dvoracek-Novak o jejím životě v době nacistické okupace i o životních osudech Miroslava Dvořáčka. Během pobytu byl rovněž naskenován archiv Miroslava Dvořáčka a to fotografie z Letecké vojenské akademie, uprchlického tábora, emigrace i fotografie Markéty Dvoracek-Novak.

Belgie - Brusel, 28. 2. – 2. 3. 2010

Obsah: Účast na mezinárodní konferenci „Teachers of History Social Science and EU Affairs from Czech republic“, kterou pořádalo Generální ředitelství pro kulturu a vzdělávání ve spolupráci se Zastoupením Evropské komise ČR v Bruselu.

Přínos: V rámci konference se uskutečnilo několik setkání s vysokými úředníky Evropské komise, jednalo se především o Karla Bartáka, ředitele odboru vnější komunikace komise EU, Alenu Knapovou-Balounovou, vedoucí oddělení vzdělávání ve zmíněném odboru a pana Karla Ježka, vedoucí oddělení vnějších vztahů.

Německo - Berlín, 15. 3. – 16. 3. 2010

Obsah: Účast 1. náměstka ředitele Ústavu na panelové diskuzi u příležitosti 20. výročí obsazení budovy státní bezpečnosti bývalé NDR.

Přínos: Prohlubování kontaktů se zahraničními institucemi.

Litva - Vilnius, 15. 3. – 17. 3. 2010

Obsah: Vystoupení ředitele Ústavu na semináři pořádaném Centrem pro mezinárodní kulturní program – evropská paměť, zaměřený na vyrovnávání se s minulostí v evropském kontextu. Akce se zúčastnili vysocí úředníci státní správy i zástupci politických vězňů.

Přínos: Seznámení účastníků semináře s činností Ústavu pro studium totalitních režimů i Archivu bezpečnostních složek.

Německo - Berlín, 17. 3. – 18. 3. 2010

Obsah: Jednání 1. náměstka ředitele Ústavu s čelními představiteli BStU v rámci aktivit spojených s Platformou evropské paměti a svědomí.

Přínos: Upřesnění kroků nutných k podpisu dohody o založení Platformy.

Maďarsko - Budapešť, 23. 3. – 25. 3. 2010

Obsah: Služební cesta pověřených zaměstnanců edičního odboru, která zabezpečila přípravu konání mezinárodního badatelského sympozia Společenství evropské paměti pořádaného Ústavem pro studium totalitních režimů ve spolupráci s Visegrádským fondem a Domem teroru v Budapešti.

Přínos: Akce konající se v prostorách Domu teroru v Budapešti byla úspěšná. Proběhla úspěšná prezentace pamětnického digitálního archivu Paměť národa a celkově činnosti ÚSTR

zástupcům maďarských institucí věnujících se orálně historické metodě. Na akci prezentovala své projekty většina maďarských institucí věnujících se orální historii.

Polsko – Krzyzova, 24. 3. – 27. 3. 2010

Obsah: Účast na mezinárodní konferenci „Die europäische Nachkriegsentwicklung in Ost- und Westeuropa. 65 Jahre Kriegsende zwischen Siegeswahrnehmung, Befreiung, Besetzung und Unterjochung“ (Poválečný vývoj ve východní a západní Evropě. 65 let po skončení války – vnímání vítězství, osvobození, okupace a poroba).

Přínos: Příspěvek na konferenci, který byl věnovaný poválečným dějinám Československa: „Československo 1945-1948“. Na konferenci byly utuženy kontakty navázané minulý rok i získány kontakty nové, zejména „Zentrum Für Zethistorische Forschung“, „Gedenkstäate Beutzen“ a „Bundesstiftung zur Aufarbeitung der SED-Diktatur“.

Polsko - Varšava, 29. 3. – 31. 3. 2010

Obsah: Jednání 1. náměstka ředitele Ústavu s čelními představiteli polského IPN v rámci aktivit spojených s Platformou evropské paměti a svědomí. Hlavním tématem pracovního setkání byla diskuze k problematice archivů komunistické tajné policie a příprava plánované mezinárodní konference.

Přínos: Prohloubení dosavadní spolupráce s polskou partnerskou institucí.

Polsko - Krakov, 23. 4. 2010

Obsah: Účast 1. náměstka ředitele Ústavu na pohřbu předsedy polského IPN prof. J. Kurtyky, který tragicky zahynul při letecké katastrofě u Smolenska. Pohřební obřady, které vedl krakovský metropolita kardinál S. Dziwisz, se konaly za účasti nejvýznamnějších představitelů polské vlády a společenského života a vědy.

Moldavsko - Kišiněv, 23. 5. – 26. 5. 2010

Obsah: Účast na mezinárodní konferenci „Lessons from the Last 20 Years“ organizovanou ANTIM Association of Young Historians from Moldova.

Přínos: Na této konferenci Mgr. Ripka vystoupil s příspěvkem: „Repression and Legitimacy in Late Communist Czechoslovakia“, který se zabýval konkrétním problémem výzkumu v rámci ÚSTR. Dále byla navázána spolupráce s moldavskou stranou, která měla pokračovat návštěvou ABS a přenosem know-how v oblasti digitalizačních technologií a dále spolupráce s paní Danute Düra ze vzdělávacího oddělení Lotyšské komise.

Slovensko - Bratislava 20. 7. – 23. 7. 2010

Obsah: Účelem zahraniční pracovní cesty do Bratislavy bylo studium archivních materiálů v Ústavu pamäti národa, Ústavu politických vied SAV a Slovenském filmovém ústavu.

Přínos: Fotografování archivních dokumentů z činnosti Komise vlády SR pro analýzu historických událostí z let 1967-1970 pro projekt: „Proti okupační protesty v Československu v roce 1969 a jejich potlačení“. Dále se jednalo o studium a fotografování archivních dokumentů týkající se průběhu roku 1956 na Slovensku pro projekt: „Komunismus mezi utopií a každodenností“. Byl získán i filmový dokument s názvem: „Súdruh Jozef Lenárt“ pro projekt: „Vedoucí funkcionáři KSČ 1921-1989“ a „Jozef Lenárt – biografie“. Dále bylo jednáno s britských badatelem Dr. Kevinem McDermottem z Sheffield Hallam University o spolupráci na jejich projektu.

Rumunsko - Sighet, 12. 7. – 16. 7. 2010

Obsah: Účast na mezinárodním vzdělávacím semináři v Rumunsku – Sighetu a studium archivních materiálů v archivu v Budapešti.

Přínos: Vystoupení s referátem: „Politické represe 50. let v Československu na příkladu událostí ve věznici Uherské Hradiště a v souvislostech kolektivizace venkova“. Dále byly pořízeny audiovizuální materiály k tématice kolektivizace venkova ve východní Evropě v archivu v Budapešti.

Slovensko - Bratislava, 5. 8. 2010

Obsah: Služební cesta ředitele Ústavu a 1. náměstka ředitele Ústavu z důvodu bližšího navázání vztahů se slovenským Ústavem paměti národa.

Přínos: Dohodnutá spolupráce na projektu 3. odboje, který bude financován z Višegrádských fondů a bližší kooperace na vzdělávacích a odborných projektech.

Irsko – Dublin, 29. 8. – 2. 9. 2010

Obsah: Účast na Mezinárodní konferenci „Represivní prvky v opatřeních sociální politiky“

Přínos: Seznámení účastníků mezinárodní konference s represivními opatřeními normalizačního Československa a jeho jednotlivých sociálních politik (politika sociálního zabezpečení, bytová politika, politika zaměstnanosti apod.).

Rakousko - Salzburg, 29. 9. – 2. 10. 2010

Obsah: Účast na Mezinárodní konferenci: „Children and War: Past and Present“ organizovanou univerzitou v Salzburgu ve spolupráci s University of Wolverhampton.

Přínos: Vystoupení s příspěvkem: „Amazing Holiday or Hard Reality of War? Germany Children Evacuees in Bohemia and Moravia during World“.

Polsko - Varšava, 4. 10. – 7. 10. 2010

Obsah: Účast na prezentaci vydané knihy: „Ponad granicami. Historia Solidarności Polsko-Czechosłowackiej“ (ATUT, Wrocław 2009) - autoři Blažek Petr, Kamiński Łukasz, Majewski Grzegorz, pořádanou Českým centrem ve Varšavě.

Přínos: Spolupráce s polskými historiky a Českým centrem ve Varšavě. Dále setkání s ředitelem Kanceláře veřejného vzdělávání Ústavu národní paměti dr. Łukaszem Kamińskim.

Polsko - Varšava, 7. 10. – 9. 10. 2010

Obsah: Služební cesta zástupce Kanceláře Ústavu na pracovní setkání organizované IPN, kterého se kromě hostitelů zúčastnili zástupci SRN, Slovenska, Maďarska, Bulharska a Rumunska. Jedním z důležitých bodů bylo podání aktuální informace o stavu zpracování publikace o archiváliích bezpečnostních složek spravovaných jednotlivými archivy. Kromě toho byla projednávána možnost rozšíření členů archivní sítě zejména o pobaltské státy. Jako poslední body byla projednána otázka předsednictví pro příští rok. Konsensuálně bylo prosazeno, že předsednictví do začátku července 2011 převezmou Bulhaři a od zasedání v Sofii poté do března 2012 Rumuni.

Přínos: Navázání kontaktů s pobaltskými institucemi a prohloubení dosavadní spolupráce s partnerskými úřady.

Slovensko - Bratislava, 12. 10. 2010

Obsah: První zahraniční cesta nového ředitele Ústavu. Setkání s ředitelem slovenské ÚPN a dalšími pracovníky. V rámci návštěvy Bratislavy se ředitel setkal s velvyslancem České republiky J. Karfíkem.

Přínos: Cílem návštěvy bylo především navázání osobních kontaktů, vyzdvižení blízkosti společných cílů obou institucí. Vzájemná podpora v oblasti získávání mimorozpočtových zdrojů a koordinace vědecko-výzkumné činnosti.

Slovensko - Bratislava, 12. 10. 2010

Obsah: Návštěva Slovenského národního archivu a Ústavu paměti národa ve věci ceny Václava Bendy.

Přínos: Převzetí dokumentace a podkladů k osobám nominovaným na cenu V. Bendy.

Jednání s ředitelem SNA panem R. Ragačem a další rozhovory o možnosti případné budoucí spolupráce. Zjištění způsobu a aktuálního stavu digitalizace dokumentů v SNA. Byla domluvena další návštěva z důvodu většího rozsahu a prostudování dalších materiálů.

Návštěva depotů v SNA. Převzetí materiálů z ÚPN. Doručení darovaných publikací knihovně Jána Langoše.

Rusko – Moskva, 15. 10. – 23. 10. 2010

Obsah: Služební cesta zaměstnance edičního odboru mající za cíl navázání konkrétní spolupráce s organizacemi věnujícími se totalitní

minulosti Ruska a prezentace činnosti ÚSTR těmto partnerům.

Přínos: Služební cesta byla úspěšná. Podařilo se dohodnout spolupráci na projektech s nejvýznamnějšími organizacemi věnujícími se totalitní minulosti Ruska.

Sdružení Vozvraščenie. Setkání navázalo na úspěšnou cestu předsedy sdružení Semjona Vilenského do Prahy v září 2010 zorganizovanou ÚSTR ve spolupráci s Národní knihovnou. Bylo dohodnuto vydání speciálního čísla časopisu Volja, které se bude věnovat tématům spojeným s Českou republikou (překlad článků zaměstnanců ÚSTR, zpráva o cestě pana Vilenského atd.). Sdružení Vozvraščenie věnovalo pro potřeby knihovny Jána Langoše celou řadu svých publikací. Se zástupci sdružení Memorial, vedoucí archivu Aljonou Kozlovou, vedoucí fondu fotografií Natalií Malychinou a vedoucí muzea Světlanou Fadějevou byla dohodnuta vzájemná výměna materiálů a fotografií pro potřeby našich publikací. Pracovníci sdružení Memorial projevili mimořádný zájem o projekt pamětnického digitálního archivu Paměť národa, protože sami připravují projekt zpřístupňující nahrávky pamětníků. Centrum Andreje Sacharova - s vedoucí archivních fondů Taťánou Gromovou a vedoucí knihovny Innou Ščekotovou bylo jednáno o možnostech využití materiálů uložených v centru Sacharova pro badatelskou a publikační práci ÚSTR. Knihovna centra je nejobsáhlejší tematickou knihovnou svého druhu v Rusku. Bylo dohodnuta vzájemná výměna publikací. Ve spolupráci s Českými centry bude možné využít výstavních prostor centra pro instalaci výstavy Praha objektivem tajné policie. Státní muzeum Gulagu. S výkonným předsedou státního muzea Gulagu Romanem Romanovem a pracovnicí muzea Ljudmilou Vasilkovskou byla dohodnuta možnost využít výstavní prostory muzea, výhodou těchto prostor je umístění

v samém centru Moskvy, pět minut od Rudého náměstí. Pravoslavná humanitární univerzita - s vedoucí oddělení soudobých dějin ruské pravoslavné církve byla dohodnuta spolupráce při pátrání v ruských archivech. Nabízejí pomoc při hledání dokumentů v archivu FSB (například těch, které se týkají Čechů, kteří byli odvlečeni do Gulagu). Organizace Semja - s pracovníky organizace Semja byla dohodnuta pokračující spolupráce při natáčení pamětníků deportace čečenského národa v roce 1944. V současné době je organizace Semja nejaktivnějším zahraničním partnerem portálu Paměť národa. Zároveň byl natočen pamětník, pan Gajev, který byl svědkem jednoho z největších masakrů při vysidlování horských vesnic během deportace.

Polsko - Wrocław, 20. 10. – 24. 10. 2010

Obsah: Účast na mezinárodní konferenci: „Świat wobec Solidarnósci 1980-1989“ pořádanou polským Ústavem národní paměti (IPN) a Vratislavskou univerzitou.

Přínos: Vystoupeníl s referátem: „Czechoslowacja wobec Solidarności 1980-1982.

Rusko – Moskva, 26. 10. – 12. 11. 2010

Obsah: Studium archivních materiálů v moskevských archivech RGASPI – Rossijskij gosudarstvennyj archiv socialnoj i političeskoj istoriji (bývalý archiv Komiterny), RGANI – Rossijskij gosudarstvennyj archiv novějšej istoriji (bývalý archiv KSSS) a Archiv MID – Ministerstvo inostrannych děl (ministerstvo zahraničních věcí).

Přínos: Studium materiálů týkajících se politického vývoje ČSSR v 50. letech min.století, dále studium dokumentů vztahujících se k moskevskému exilu Klementa Gottwalda v letech 2. svět. války a další. Fotokopie, xerokopie nebo skeny nejsou k dispozici vzhledem k dlouhým dodacím lhůtám (min.měsíc).

Slovensko – Bratislava, 5. 11. – 7. 11. 2010

Obsah: Účast na mezinárodní konferenci: „Středoevropské fórum 2010“.

Přínos:

1) na shora uvedené konferenci byl reprezentován ÚSTR

2) bylo uskutečněno setkání s ruskými pamětníky demonstrace na Rudém náměstí Gorbaněvskou a Fajnbergem, se kterými pan Hradilek udělal korekturu publikace „Za vaši a naši svobodu“

3) byl poskytnut rozhovor redaktorovi týdeníku Týždeň o publikaci:“Za vaši a naši svobodu“

4) byly dohodnuty recenze knihy s pány Jáchymem Topolem a Tomášem Glancem,

5) byla dohodnuta spolupráce s ČT (pan Josef Pazderka) na třídílném dokumentu o roce 1968

6) bylo dohodnuto bezplatné poskytnutí fotografií z roku 1968 a 1989 od slovenského fotografa Petra Župnika.

Slovensko - Bratislava, 15. 11. - 16. 11. 2010

Obsah: Účast na Mezinárodní konferenci „Interpretace dokumentů Státní bezpečnosti. Vznik dokumentace (operativních svazků) a způsob využití získaných informací.

Přínos: Prezentace činnosti Ústavu pro studium totalitních režimů a Archivu bezpečnostních složek.

Německo - Frankfurt nad Mohanem, 15. 11. – 17. 11. 2010

Obsah: Služební cesta pověřených zaměstnanců edičního odboru, která zabezpečila instalaci a zahájení výstavy „Praha objektivem tajné policie“ a prezentaci stejnojmenné publikace v prostorách univerzity J.W.Goetha ve Frankfurtu nad Mohanem.

Přínos: Akce konající se na půdě univerzity J.W.Goetha ve Frankfurtu nad Mohanem byla velice úspěšná. Výstava „Praha objektivem tajné policie“ byla ve stanoveném termínu instalována ve výstavních prostorách sousedících s rozsáhlou knihovnou univerzity J.W.Goetha, kam proudí denně tisíce studentů této univerzity. Samotného zahájení výstavy se zúčastnilo přibližně 150 hostů z mnoha místních institucí. Výstavu zahájil velvyslanec České republiky ve Spolkové republice Německo pan Rudolf Jindrák společně se zástupcem DTG panem G. Jockenhöferem, radním města Frankfurtu nad Mohanem a ředitelem Odboru edičního ÚSTR panem M. Hrozou.

Vernisáž výstavy „Praha objektivem tajné policie“ byla obohacena o doprovodný program, kterým byla prezentace stejnojmenné publikace vydané ÚSTR o kterou byl mezi přítomnými hosty velký zájem.

Slovensko – Bratislava, 15. 11. – 17. 11. 2010

Obsah: Doprava účastníků předávání cen Václava Bendy

Přínos: Přeprava účastníků (hostů ze slovenské Konfederace politických vězňů) ze Slovenska do Ústavu pro studium totalitních režimů za účelem slavnostního převzetí Cen Václava Bendy (http://www.ustrcr.cz/cs/slavnostni-predani-ceny-vaclava-bendy-2010). (2x trasa Praha – Bratislava – Praha).

Belgie – Brusel, 16. 11. – 17. 11. 2010

Obsah: Účast na mezinárodním vědeckém sympóziu: „Europen Holocaust Research Infrastructure“ (EHRI).

Přínos: Účelem mezinárodního sympózia bylo spuštění webového portálu projektu: www.ehri-project.eu a spolupráce s evropskými odbornými institucemi na tomto projektu. Dále byla dohodnuta spolupráce s Židovským muzeem v Praze.

Belgie – Brusel, 17. 11. – 18. 11. 2010

Obsah: Účast zástupce Ústavu v Evropském parlamentu na slyšení s názvem „The Endured European Dream of Bulgaria: 1944-1989“ zahájeného předsedou EP J. Buzkem. Politickými vězni zde byly prezentovány jejich zkušenosti s represivními orgány komunistického Bulharska. V jednotlivých příspěvcích i v diskuzi opakovaně zazněl odkaz na Pražskou výzvu z roku 2008, včetně informace, že byla v polovině minulého roku přijata bulharským parlamentem.

Přínos: Přizvání Ústavu k organizaci dvou konferencí konaných na půdě EP (březen a prosinec 2011) jež by měly proběhnout s podporou Schumanovy nadace. Návrh na zastoupení Ústavu v REHG (pravděpodobné zasedání v lednu 2011).

Belgie - Brusel, 22. 11. – 23. 11. 2010

Obsah: Účast zástupce Ústavu na mezinárodní konferenci „Privacy and Scietntific Research: from Obstruction to Construction“, kde byly porovnávány jednotlivé modely ochrany osobních údajů pro potřeby vědců zaměřených na možnost maximálního přístupu k materiálům včetně osobních dat.

Přínos: Seznámení se s situací v oblasti ochrany osobních údajů ve vztahu k archiváliím a badatelskému využití.

Ukrajina - Kyjev, 29. 11. – 2. 12. 2010

Obsah: Navázání spolupráce s novým vedením obou partnerských institucí na Ukrajině a návštěva Centrálního státního archivu veřejných organizací.

Přínos: S ohledem na rozsáhlé personální změny v partnerských institucích na Ukrajině, byla aktualizována oblast spolupráce. Nové vedení ukrajinského Ústavu se chce zaměřit především na období před rokem 1937 s důrazem na formování ukrajinské národní identity. Byla otevřena možnost postavení symbolického památníku občanům českého původu přímo na místě masového hrobu. Jako alternativní řešení byla zmíněna možnost společného československého památníku za účasti slovenské strany.

Při jednání s ředitelem Centrálního archivu byla hledána možnost, jak získat vybrané kopie archivních materiálů Ukrajinského štábu partyzánského hnutí včetně dokumentace působení jím řízených partyzánských skupin na území tzv. Protektorátu Čechy a Morava a Slovenské

republiky (1944-1945). Výsledkem jednání s novým ředitelem archivního oddělení bezpečnostní Ukrajiny (SBU) S. Kokinem je předběžná domluva o vydání společných publikací na téma perzekuce české populace v USSR před rokem 1941 a dokumentace bezpečnostních akcí vztahující se k Československu (partyzáni, NKGB, UPA) v letech 1944-1948.

Slovensko - Bratislava, 2. 12. – 3. 12. 2010

Obsah: Účast a vystoupení na přednášce na Katedře politologie Filozofické fakulty Univerzity Komenského v Bratislavě.

Přínos: Účast a vystoupení na přednášce: „Institucionální aspekty reflexe komunistické minulosti v České republice“.

Slovensko - Bratislava, 10. 12. 2010

Obsah: Účast na slavnostním předávání cen Jána Langoše

Přínos: Účast na ceremoniálu udělování cen Jána Langoše v Bratislavě v prostorách bývalé Národní rady SR. Cesta se uskutečnila na základě pozvání od Nadace Jána Langoše. Letošními laureáty byli: katoličtí disidenti Vladimír Jukl a Silvester Krčméry. Mezinárodním držitelem ceny se stalo hnutí Dámy v bílém (Kuba).

Účast na opětovném odhalení sochy Jána Langoše za přítomnosti vládních představitelů SR.

Archiv

Maďarsko - Budapešť, 1. 2. – 2. 2. 2010

Obsah: Cílem zahraniční cesty byla účast ředitele Archivu v Kennedyho výboru a návštěva partnerské organizace.

Přínos: Získání informací ohledně organizace práce v partnerské organizaci.

Polsko - Krakov, 22. 4. – 23. 4. 2010

Obsah: Cílem zahraniční cesty byla účast na pohřbu profesora Januse Kurtyky, ředitele IPN.

Slovensko - Bratislava, 30. 4. 2010

Obsah: Cílem zahraniční cesty byla prezentace Archivu při přípravě výstavy „Maďaři a stalinismus v Československu 1948 - 1963“.

Přínos: Zviditelnění a medializace Archivu na Slovensku.

Slovensko - Bratislava, 6. 5. 2010

Obsah: Cesta ředitele Archivu bezpečnostních složek na Slovensko u příležitosti zahájení výstavy v Muzeu maďarské kultury na Slovensku - „Maďaři a stalinismus v Československu 1948-1963“ na níž se podílel i Archiv bezpečnostních složek. Vernisáž výstavy slavnostně otevřel ředitel Archivu Ladislav Bukovszky.

Přínos: Výstava je a bude velmi významnou událostí pro maďarskou menšinu na Slovensku. Po dvaceti letech od pádu totalitního komunistického režimu je to první pokus o to, abychom vizuálně komplexně přiblížili nejkrutější období, celá padesátá léta a začátek 60. let minulého století z pohledu celospolečenských událostí a každodenního života Maďarů v Československu.

Moldávie - Kišiněv, 23. 5. – 26. 5. 2010

Obsah: Konference byla uspořádána Prezidentskou komisí pro studium a hodnocení komunistického totalitního režimu v Moldavské republice, jejímž zadáním je založit a upevnit základy pro studium této problematiky ve své zemi. Jedním z žádoucích aspektů tohoto náročného procesu je tedy pochopitelně i navázání kontaktů se svými zahraničními kolegy, výměna zkušeností a poznatků.

Přínos: Potenciál této konference pro pořádající subjekt jakož i pro tamější odbornou veřejnost je jistě výrazný. Jelikož jedním z úkolů komise je navržení parametrů zamýšlené

instituce systematicky se zabývající studiem totalitní minulosti, načerpání zkušeností svých kolegů z partnerských institucí bude jistě v tomto ohledu využito. Navázání osobních kontaktů se do budoucna může stát základem spolupráce na institucionální bázi.

Slovensko - Bratislava, 6. 5. 2010

Obsah: Cesta ředitele Archivu bezpečnostních složek na Slovensko u příležitosti zahájení výstavy v Muzeu maďarské kultury na Slovensku - „Maďaři a stalinismus v Československu 1948-1963“ na níž se podílel i Archiv bezpečnostních složek. Vernisáž výstavy slavnostně otevřel ředitel Archivu Ladislav Bukovszky.

Přínos: Výstava je a bude velmi významnou událostí pro maďarskou menšinu na Slovensku. Po dvaceti letech od pádu totalitního komunistického režimu je to první pokus o to, abychom vizuálně komplexně přiblížili nejkrutější období, celá padesátá léta a začátek 60. let minulého století z pohledu celospolečenských událostí a každodenního života Maďarů v Československu.

Maďarsko - Budapešť, 22. 9. – 23. 9. 2010

Obsah: Konference měla zhodnotit dosavadní zkušenosti jednotlivých institucí s aplikací tzv. Bückeburské metody hromadného odkyselování v rámci vlastních konzervátorských a restaurátorských pracovišť, jakož i zkušeností získaných stážemi na jiných odborných pracovištích v Evropě.

Přínos: Delegace ABS získala na konferenci řadu nových podnětů a praktických informací, především ze strany Maďarských kolegů.

Dále bylo možné získat cenné poznatky a praktické zkušenosti zahraničních kolegů, jenž mohou být využity při konkretizaci dalšího postupu v procesu intenzifikace provozu technologie hromadného odkyselování nejen v rámci restaurátorského pracoviště oddělení péče o fyzický stav archiválií, ale také v kooperaci s ostatními odděleními ABS a při činnostech, které pro ABS doposud vykonává ÚSTR (systémové a technické zabezpečení procesu digitalizace archiválií).

Polsko - Varšava, 7. 10. – 9. 10. 2010

Obsah: Pracovní setkání zástupců European Network of Official Authorities in Charge of the Secret – Police Files probíhalo ve Varšavě, hostitelem byl polský Instytut pamięci narodowej. Samotnému jednání předcházelo otevření výstavy “… a akta zniszczycz” (a svazky zničit) prezentující administrativní agendu bezpečnostních složek vybraných zemí střední a východní Evropy; na této výstavě se podílel i ABS.

Přínos: Prezentace stavu prací na společném projektu. Navázání pracovních a osobních kontaktů s pracovníky partnerských institucí.

Brazílie – Rio de Janeiro, 23. 11. – 26. 11. 2010

Obsah: Seminář byl specifikován jako přístup k informacím s multi-disciplinárním pohledem, jehož jádrem byla archivní činnost.

Přínos: Největším přínosem jsou kontakty, které byly v průběhu mezinárodního semináře získány. Zkvalitnění práce na mezinárodním poli, patří k základním předpokladům zviditelnění Archivu bezpečnostních složek, včetně aktivní práce v ICA, bez níž bude Archiv, bezesporu, hluboce ochuzen.

Závěr

Rozpočet kapitoly 355 splnil svoji základní funkci, tj. jeho prostřednictvím se podařilo v roce 2010 zabezpečit plánované úkoly, které vyplývají ze zákona č. 181 2007 Sb., o Ústavu pro studium totalitních režimů a o Archivu bezpečnostních složek a o změně některých zákonů.

Všechny výdaje kapitoly 355 byly čerpány tak, aby nedošlo k překročení závazných, specifických a průřezových ukazatelů. Rozpočtová opatření byla prováděna v souladu s ustanovením § 23 a § 24 zákona č.. 218/2000 Sb., o rozpočtových pravidlech a o změně některých souvisejících zákonů.

Kapitola 355 nakládala s finančními prostředky státního rozpočtu účelně, hospodárně a efektivně, při tom se opírala především o právní normy, které stanoví jak hospodařit s finančními prostředky státního rozpočtu a jak nakládat s majetkem České republiky. Tedy zejména o zákon č. 218/2000 Sb., o rozpočtových pravidlech a o změně některých souvisejících zákonů, zákon č. 219/2000 Sb., o majetku České republiky a jejím vystupovaní v právních vztazích, ve znění pozdějších předpisů, zákon č. 320/2001 Sb., o finanční kontrole ve veřejné správě a o změně některých zákonů (zákon o finanční kontrole), zákon č. 137/2006/ Sb., o veřejných zakázkách ve znění pozdějších změn a zákon č. 563/1991 Sb., o účetnictví a o změně některých zákonů, a další podzákonné předpisy související s výše uvedenými zákony.

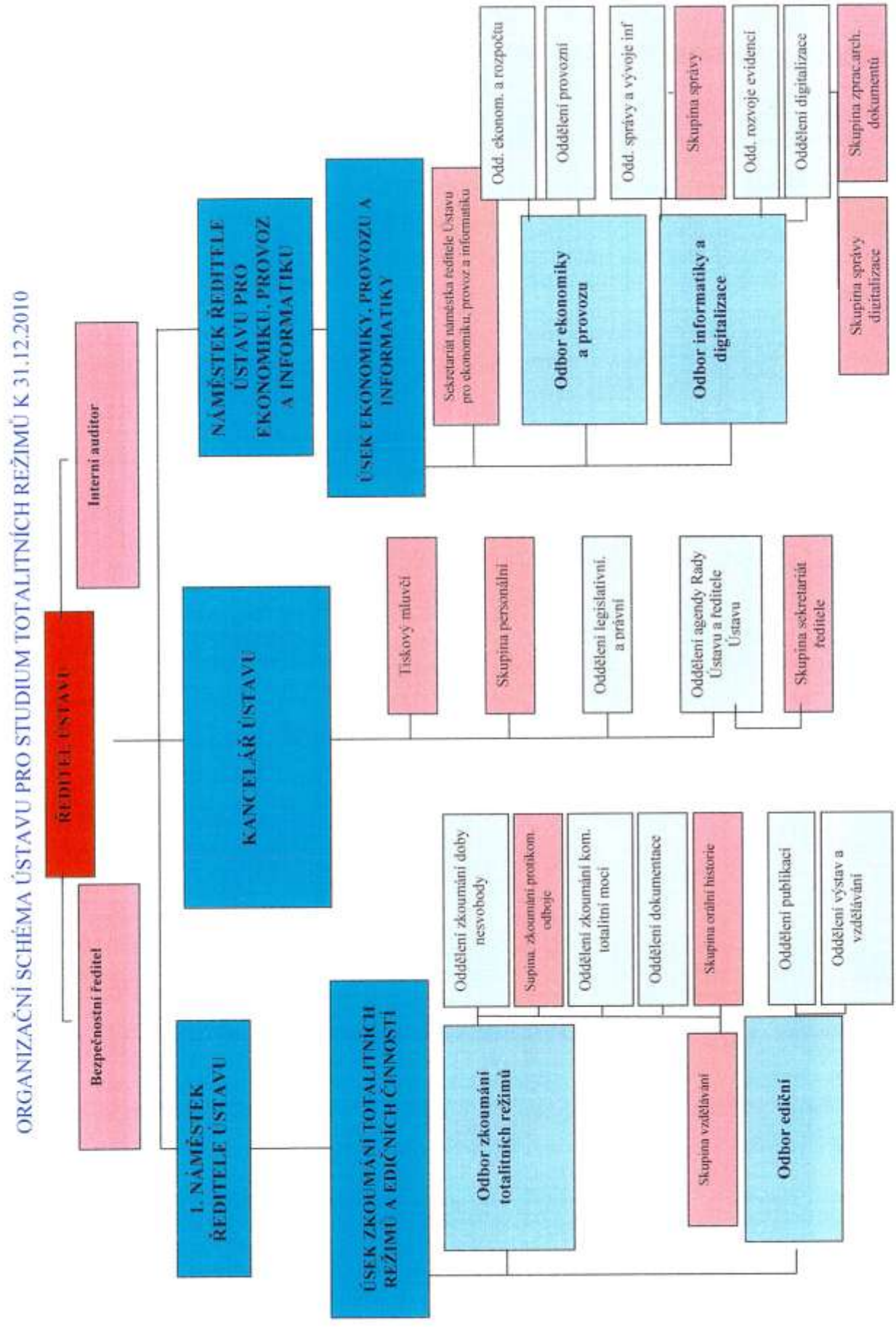
ORGANIZAČNÍ SCHÉMA ÚSTAVU PRO STUDIUM TOTALITNÍCH REŽIMŮ K 31.12.2010
ŘEDITEL ÚSTAVU
Interní auditor
Bezpečnostní ředitel
NÁMĚSTEK ŘEDITELE ÚSTAVU PRO EKONOMIKU, PROVOZ A INFORMATIKU
ÚSEK EKONOMIKY, PROVOZU A INFORMATIKY
Sekretariát náměstka ředitele Ústavu pro ekonomiku, provoz a informatiku
Odd. ekonom. a rozpočtu
Oddělení provozní
Odbor ekonomiky a provozu
Odd. správy a vývoje inf
Skupina správy
Odd. rozvoje evidencí
Oddělení digitalizace
Odbor informatiky a digitalizace
Skupina zprac.arch. dokumentů
Skupina správy digitalizace
KANCELÁŘ ÚSTAVU
Tiskový mluvčí
Skupina personální
Oddělení legislativní. a právní
Oddělení agendy Rady Ústavu a ředitele Ústavu
Skupina sekretariát ředitele
1. NÁMĚSTEK ŘEDITELE ÚSTAVU
ÚSEK ZKOUMÁNÍ TOTALITNÍCH REŽIMŮ A EDIČNÍCH ČINNOSTÍ
Oddělení zkoumání doby nesvobody
Supina. zkoumání protikom. odboje
Oddělení zkoumání kom. totalitní moci
Oddělení dokumentace
Skupina orální historie
Oddělení publikací
Oddělení výstav a vzdělávání
Odbor zkoumání totalitních režimů
Skupina vzdělávání
Odbor ediční

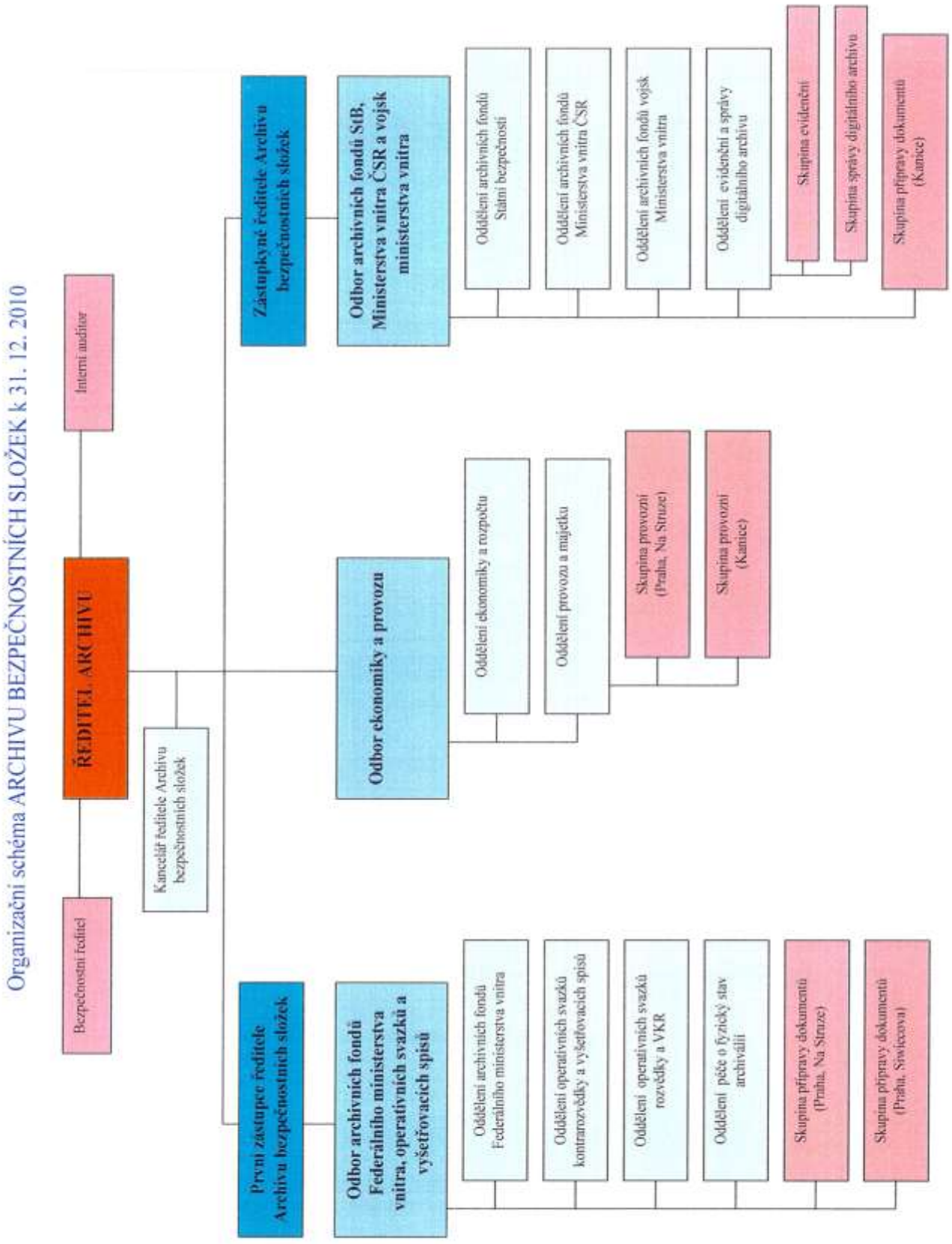
Organizační schéma ARCHIVU BEZPEČNOSTNÍCH SLOŽEK k 31. 12. 2010
Interní auditor
ŘEDITEL ARCHIVU
Bezpečnostní ředitel
Kancelář ředitele Archivu bezpečnostních složek
Zástupkyně ředitele Archivu bezpečnostních složek
Odbor archivních fondů StB, Ministerstva vnitra ČSR a vojsk ministerstva vnitra
Oddělení archivních fondů Státní bezpečnosti
Oddělení archivních fondů Ministerstva vnitra ČSR
Oddělení archivních fondů vojsk Ministerstva vnitra
Oddělení evidenční a správy digitálního archivu
Skupina evidenční
Skupina správy digitálního archivu
Skupina přípravy dokumentů (Kamýcká)
Odbor ekonomiky a provozu
Oddělení ekonomiky a rozpočtu
Oddělení provozu a majetku
Skupina provozní (Praha, Na Struze)
Skupina provozní (Kamýcká)
První zástupce ředitele Archivu bezpečnostních složek
Odbor archivních fondů Federálního ministerstva vnitra, operativních svazků a vyšetřovacích spisů
Oddělení archivních fondů Federálního ministerstva vnitra
Oddělení operativních svazků kontrarozvědky a vyšetřovacích spisů
Oddělení operativních svazků rozvědky a VKR
Oddělení péče o fyzický stav archiválií
Skupina přípravy dokumentů (Praha, Na Struze)
Skupina přípravy dokumentů (Praha, Siwiccova)

FIN 2-04 U - Hlavička

Fiskál.rok/období	Kapitola		Účetní jednotka	IČO
012.2010	355	ÚSTR	Archiv bezpečnostních složek	75112817
			Ústav pro studium totalitních režimů	75112779

I. Rozpočtové příjmy

Paragraf	Položka	Schválený rozpočet (v tis.) 1	Rozpočet po změnách (v tis.) 2	Výsledek od poč. roku (v tis.) 3	Plnění (%) 4
0000	2111	0,00	0,00	608,57	0,00
	2141	0,00	0,00	3,12	0,00
	2143	0,00	0,00	17,86	0,00
	2212	0,00	0,00	17,86	0,00
	2324	0,00	0,00	70,77	0,00
	3113	0,00	0,00	26,00	0,00
	4132	0,00	0,00	384,23	0,00
	4153	0,00	0,00	168,72	0,00

II. Rozpočtové výdaje a financování

Třída	Paragraf	Položka	Schválený rozpočet (v tis. Kč) 1	Rozpočet po změnách (v tis. Kč) 2	Výsledek od počátku roku (v tis. Kč) 3	Plnění (%) 4
Běžné výdaje	6211	5011	35.061	35.615	35.264,39	99,02
		5021	294	389	361,19	92,85
		5024	0	275	129,25	47,00
		5031	8.829	8.968	8.824,82	98,40
		5032	3.172	3.267	3.178,36	97,29
		5041	0	121	120,10	99,67
		5131	20	35	34,20	99,13
		5132	10	13	12,78	98,31
		5133	10	1	0,45	45,00
		5134	10	29	28,22	99,02
		5136	300	142	141,83	99,88
		5137	600	946	945,86	99,99
		5139	1.250	3.339	3.338,69	99,99
		5142	40	3	2,61	87,00
		5151	70	62	61,47	99,95
		5152	1.000	741	740,45	99,99

Třída	Paragraf	Položka	Schválený rozpočet (v tis. Kč) 1	Rozpočet po změnách (v tis. Kč) 2	Výsledek od počátku roku (v tis. Kč) 3	Plnění (%) 4
Běžné výdaje	6211	5153	700	441	440,61	99,89
		5154	3.000	2.756	2.755,70	99,99
		5156	330	253	252,15	99,86
		5159	0	2	2,35	98,33
		5161	80	64	63,41	99,86
		5162	2.500	2.277	2.276,52	99,98
		5163	90	91	91,02	99,91
		5164	350	358	357,61	98,89
		5166	0	29	28,80	99,31
		5167	700	536	535,05	98,92
		5169	3.339	3.708	3.705,07	99,92
		5171	3.600	1.652	456,45	27,63
		5172	200	9	8,80	97,78
		5173	400	97	96,38	98,88
		5175	300	44	43,97	99,93
		5176	50	5	4,80	92,00
		5179	11	7	6,40	98,46
		5182	0	0	0,00	0,00
		5189	142	0	0,00	0,00
		5191	0	142	141,91	99,94
		5192	0	192	191,21	99,85
		5342	701	713	705,36	98,93
		5362	0	16	15,75	98,44
		5424	300	80	80,00	100,00
	6219	5011	43.902	43.902	43.402,98	98,00
		5021	455	455	440,76	96,87
		5022	2.096	2.095	2.095,00	100,00
		5031	11.515	11.515	11.401,78	99,02
		5032	4.140	4.140	4.098,23	98,02
		5041	1.282	936	936,76	99,99
		5131	40	2	2,09	100,00
		5132	30	12	11,71	99,91
		5133	15	5	5,10	99,80
		5136	287	566	564,47	99,89

Třída	Paragraf	Položka	Schválený rozpočet (v tis. Kč) 1	Rozpočet po změnách (v tis. Kč) 2	Výsledek od počátku roku (v tis. Kč) 3	Plnění (%) 4
Běžné výdaje	6219	5137	845	966	958,85	99,25
		5139	1.045	1.392	1.372,15	98,60
		5142	40	10	8,73	87,30
		5151	95	97	96,92	100,00
		5153	1.560	1.428	1.391,63	97,44
		5154	1.700	1.400	1.398,30	99,88
		5156	281	273	265,29	97,34
		5157	0	0	0,00	0,00
		5159	3	21	21,19	99,44
		5161	103	76	75,81	100,00
		5162	2.607	2.562	2.562,01	99,99
		5163	185	172	172,26	99,86
		5164	290	145	143,41	99,18
		5166	505	889	889,00	99,98
		5167	555	199	195,54	98,07
		5168	50	0	0,00	0,00
		5169	9.766	10.093	9.951,46	98,60
		5171	1.115	2.419	724,64	29,96
		5172	150	90	84,28	93,66
		5173	1.110	619	618,17	99,94
		5175	325	338	337,75	99,97
		5176	30	15	13,58	90,04
		5179	67	2	1,42	91,61
		5182	0	0	0,00	0,00
		5191	0	173	172,76	100,00
		5192	0	44	43,36	99,66
		5194	15	0	0,00	0,00
		5199	0	52	52,38	99,85
		5342	879	879	870,22	99,00
		5361	3	0	0,00	0,00
		5362	12	10	9,60	100,00
		5424	200	67	67,08	100,00
	Výsledek		154.766	155.470	150.960,34	97,10
Kapitál. výdaje	6211	6111	0	4.846	2.516,33	51,93

Třída	Paragraf	Položka	Schválený rozpočet (v tis. Kč) 1	Rozpočet po změnách (v tis. Kč) 2	Výsledek od počátku roku (v tis. Kč) 3	Plnění (%) 4
Kapitál. výdaje	6211	6121	3.700	0	0,00	0,00
		6122	1.700	0	0,00	0,00
	6219	6111	0	1.850	1.841,53	99,54
		6121	106	100	48,36	48,36
		6122	244	0	0,00	0,00
		6125	3.225	1.475	75,59	5,12
	Výsledek		8.975	8.271	4.481,81	54,19

III. Rekapitulace příjmů, výdajů, financ. a jejich konsolid.

Položka výkazu		Schválený rozpočet (v tis.)	Rozpočet po změnách (v tis.)	Výsledek od poč.roku (v tis.)	Plnění (%)
Příjmy celkem	3010	0	0	1.297,13	0,00
Třída 1 - Daňové příjmy	3011	0	0	0,00	0,00
Třída 2 - Nedaňové příjmy	3012	0	0	718,18	0,00
Třída 3 - Kapitálové příjmy	3013	0	0	26,00	0,00
Třída 4 - Přijaté transfery	3014	0	0	552,95	0,00
Konsolidace příjmů	3020	0	0	0,00	0,00
4133 - Převody z vlastních rezervních fondů (jiných než OSS)	3021	0	0	0,00	0,00
4134 - Převody z rozpočtových účtů	3022	0	0	0,00	0,00
4135 - Převody z rezervních fondů OSS	3023	0	0	0,00	0,00
4136 - Převody z jiných fondů OSS	3024	0	0	0,00	0,00
4139 - Ostatní převody z vlastních fondů	3025	0	0	0,00	0,00
Příjmy celkem po konsolidaci	3050	0	0	1.297,13	0,00
Výdaje celkem	3060	163.741	163.741	155.442,15	94,93
Třída 5 - Běžné výdaje	3061	154.766	155.470	150.960,34	97,10
Třída 6 - Kapitálové výdaje	3062	8.975	8.271	4.481,81	54,19
Konsolidace výdajů	3070	0	0	0,00	0,00
5345 - Převody vlastním rozpočtovým účtům	3072	0	0	0,00	0,00
5346 - Převody do fondů OSS	3073	0	0	0,00	0,00
5349 - Ostatní převody vlastním fondům	3074	0	0	0,00	0,00
6361 - Investiční převody do rezervního fondu	3075	0	0	0,00	0,00
Výdaje celkem po konsolidaci	3090	163.741	163.741	155.442,15	94,93
Saldo příjmů a výdajů po konsolidaci	3100	-163.741	-163.741	-154.145,02	94,14
Třída 8 - Financování	3200	0	0	0,00	0,00

Položka výkazu		Schválený rozpočet (v tis.)	Rozpočet po změnách (v tis.)	Výsledek od poč.roku (v tis.)	Plnění (%)
Saldo příjmů a výdajů před konsolidací	3300	-163.741	-163.741	-154.145,02	94,14

IV. Stavy a obraty na bankovních účtech

Bankovní účet		Počáteční stav k 1.1 (v tis.) 41	Stav ke konci vyk. obd. (v tis.) 42	Změna stavu bank. účtů (v tis.) 43
Rezervní fond	4001	0,00	0,00	0,00
Ostatní vkladové bankovní účty	4002	0,00	0,00	0,00
Vkladové účty celkem	4010	0,00	0,00	0,00
Bankovní účty k limitům OSS	4020	0,00	-155.442,15	0,00
Příjmový účet	4030	0,00	1.297,13	-1.297,13
Bankovní účty státního fondu celkem	4040	0,00	0,00	0,00

V. Bankovní účty fondů organizačních složek státu

Ukazatel	Paragraf	Položka výkazu	Výsledek od poč. roku (v tis.) 53
Financování	0000	5070	0,00
Konečný zůstatek	0000	5060	0,00
Počáteční zůstatek	0000	5010	0,00
Příjmy celkem	0000	5020	0,00
Výdaje celkem	0000	5040	0,00

V. Bankovní účty fondů organizačních složek státu

Ukazatel	Paragraf	Položka výkazu	Výsledek od poč. roku (v tis.) 53
Financování	0000	5070	0,00
Konečný zůstatek	0000	5060	0,00
Počáteční zůstatek	0000	5010	0,00
Příjmy celkem	0000	5020	0,00
Výdaje celkem	0000	5040	0,00

V. Bankovní účty fondů organizačních složek státu

Název	Paragraf	Položka výkazu	Výsledek od poč. roku (v tis.) 53
Financování	0000	5070	0,00
Konečný zůstatek	0000	5060	0,00
Počáteční zůstatek	0000	5010	0,00
Příjmy celkem	0000	5020	0,00
Výdaje celkem	0000	5040	0,00

VI. Vybrané záznamové jednotky

Název záznamové jednotky		Výsledek od poč. roku (v tis.) 63
Převody uvnitř peněžního fondu	923	0,00

VII. Závazné ukazatele SR a další analytické údaje

Druh ukazatele	Text k ukazateli		Schválený rozpočet (v tis.) 71	Rozpočet po změnách (v tis.) 72	Výsledek od poč. roku (v tis.) 73	Mimorozp. prostředky (v tis.) 74	Použití nároků z nesp. výdajů (v tis.) 75	Převod prostředků do RF k 31.12. (v tis.) 76	Plnění (%) 77
Specifické ukazatele - příjmy	Nedaňové příjmy, kapitálové příjmy a přijaté transfery celke	7130	0,00	0,00	1.297,13	166,72	0,00	0,00	0,00
Specifické ukazatele - výdaje	Výdaje na zabezpečení plnění úkolů vlastního Ústavu pro stud	7201	90.882,00	91.482,00	87.462,12	20,27	0,00	0,00	95,63
	Výdaje na zabezpečení plnění úkolů Archivu bezpečnostních sl	7202	72.859,00	72.259,00	67.980,03	0,00	0,00	0,00	94,05
Průřezové ukazatele	Platy zaměstnanců a ostatní platby za provedenou práci	7310	81.807,00	82.731,00	81.753,57	0,00	0,00	0,00	98,82
	Povinné pojistné placené zaměstnavatelem 1)	7320	27.656,00	27.890,00	27.504,17	0,00	0,00	0,00	98,62
	Převod fondu kulturních a sociálních potřeb	7330	1.580,00	1.592,00	1.575,58	0,00	0,00	0,00	98,97
	Platy zaměstnanců v pracovním poměru	7349	78.963,00	79.517,00	78.727,37	0,00	0,00	0,00	99,01
	Výdaje vedené v informačním systému programového financování	7510	8.975,00	8.271,00	4.481,81	0,00	0,00	0,00	54,19
Další analyt. údaje	Platy zaměstnanců a ostatní platby za provedenou práci ve st	7650	35.355,00	36.279,00	35.754,83	0,00	0,00	0,00	98,56
	Platy zaměstnanců ve státní správě	7651	35.081,00	35.615,00	35.254,39	0,00	0,00	0,00	99,02

VIII. Výdaje na financování programů

Rozpočtový program	Položka	Schválený rozpočet (v tis.) 81	Rozpočet po změnách (v tis.) 82	Výsledek od poč. roku (v tis.) 83	Plnění (%)
155010	6111	0,00	6.696,00	4.357,86	65,08
	6121	3.506,00	100,00	46,36	46,36
	6122	1.944,00	0,00	0,00	0,00
	6125	3.225,00	1.476,00	75,59	5,12

IX. Transfery a půjčky poskytnuté veřej.rozpočtům územ.úrov.

Žádné data pro zobrazení nemohla být nalezena. Příčina je možná v aktuálním výběru proměnné nebo v hodnotách filtru.

X. Stavy a obraty na bankovních účtech - mimo ČNB

Žádná data pro zobrazení nemohla být nalezena. Příčina je možná v aktuálním výběru proměnné nebo v hodnotách filtru.

XI. Příjmy z rozpočtu EU - dle nástroje/zdroje financování

Paragraf	Položka	Nástroj	Zdroj	Schválený rozpočet (v tis.) 1	Rozpočet po změnách (v tis.) 2	Výsledek od poč. roku (v tis.) 3	Plnění (%) 4
6219	4153	47	6	0,00	0,00	168,72	0,00

XII. Výdaje spolufin. z rozp. EU - dle nástroje/zdroje finan

Paragraf	Položka	Nástroj	Zdroj	Schválený rozpočet (v tis. Kč) 1	Rozpočet po změnách (v tis. Kč) 2	Výsledek od počátku roku (v tis. Kč) 3	Plnění (%) 4
6219	5169	47	6	0	0	20,27	0,00

XV. Přehled o zdrojích RF OSS a nakládání s těmito prostř.

Členění pen. prostředků RF		Počáteční stav RF k 1.1. (v tis.) 151	Příjmy RF v hod. obd. (v tis.) 152	Zap. do př. hod. obd. (v tis.) 153	Použito v hodn. obd. (v tis.) 154	Jiné důvody sn. stavu (v tis.) 155	Zůstatek prostř. RF (v tis.) 156
Prostředky poskytnuté ze zahraničí a peněžní dary celkem	1501	0,00	0,00	0,00	0,00	0,00	0,00
z toho: prostředky poskytnuté na stanovený účel celkem	1502	0,00	0,00	0,00	0,00	0,00	0,00
prostředky poskytnuté bez uvedení účelu	1503	0,00	0,00	0,00	0,00	0,00	0,00
Odvody neoprávněně použitých nebo zadržených peněžních prost	1504	0,00	0,00	0,00	0,00	0,00	0,00
Příjmy z prodeje majetku, který pro ČR nabyla OSS darem nebo	1505	0,00	0,00	0,00	0,00	0,00	0,00
Příjmy z prodeje majetku, se kterým bylo zmocněno hospodařit	1506	0,00	0,00	0,00	0,00	0,00	0,00
Prostředky převedené podle § 47 celkem (do 31.12.2007)	1507	0,00	0,00	0,00	0,00	0,00	0,00
z toho: 1) prostředky určené na financování programů (§ 13	1508	0,00	0,00	0,00	0,00	0,00	0,00
2) prostředky určené na na financování programů (§ 13 odst.	1509	0,00	0,00	0,00	0,00	0,00	0,00
3) prostředky určené na financování programů nebo projektů	1510	0,00	0,00	0,00	0,00	0,00	0,00
4) sociální dávky	1511	0,00	0,00	0,00	0,00	0,00	0,00
5) prostředky určené na úhrady škod způsobených pojistnými	1512	0,00	0,00	0,00	0,00	0,00	0,00
6) ostatní	1513	0,00	0,00	0,00	0,00	0,00	0,00
Prostředky převedené podle § 50 odst. 2	1514	0,00	0,00	0,00	0,00	0,00	0,00
Celkem	1515	0,00	0,00	0,00	0,00	0,00	0,00

Plnění závazných ukazatelů SR

Fiskál.rok/období	Kapitola		Účetní jednotka	IČO
012.2010	355	ÚSTR	Archiv bezpečnostních složek	75112817
			Ústav pro studium totalitních režimů	75112779

Plnění závazných ukazatelů SR

	Schválený rozpočet (v tis.) 1	Rozpočet po změnách (v tis.) 2	Výsledek od poč. roku (v tis.) 3	Plnění (%) 4
Rozpočtové příjmy	0,00	0,00	1.297,13	0,00
Rozpočtové výdaje	183.741,00	183.741,00	155.442,15	84,63

Druh ukazatele	Název ukazatele		Schválený rozpočet (v tis. Kč) 71	Rozpočet po změnách (v tis. Kč) 72	Výsledek od počátku roku (v tis. Kč) 73	Plnění (%) 74
Specifické ukazatele - příjmy	Nedaňové příjmy, kapitálové příjmy a přijaté transfery celke	7130	0	0	1.297,13	X
Specifické ukazatele - výdaje	Výdaje na zabezpečení plnění úkolů vlastního Ústavu pro stud	7201	90.852	91.482	87.482,12	95,63
	Výdaje na zabezpečení plnění úkolů Archivu bezpečnostních sl	7202	72.859	72.259	67.960,03	94,05
Průřezové ukazatele	Platy zaměstnanců a ostatní platby za provedenou práci	7310	81.807	82.731	81.753,57	98,82
	Povinné pojistné placené zaměstnavatelem 1)	7320	27.656	27.890	27.504,17	98,62
	Převod fondu kulturních a sociálních potřeb	7330	1.580	1.592	1.575,58	98,97
	Platy zaměstnanců v pracovním poměru	7349	78.963	79.517	78.727,37	99,01
	Výdaje vedené v informačním systému programového financování	7510	8.975	8.271	4.481,81	54,19

Odesláno dne:

Razítko:

Podpis vedoucího účetní jednotky:

Odpovídající za údaje o rozpočtu: **tel.:** 221008 243

Došlo dne:

o skutečnosti: **tel.:** 221008 529

Nar 1-12 U - Hlavička

Období.Rok	Kapitola		Účetní jednotka	IČO
012.2010	355	ÚSTR	Archiv bezpečnostních složek	75112817
			Ústav pro studium totalitních režimů	75112779

Nar 1-12 U - Část I

	1 Schválený rozpočet minulého roku (v tisících)	2 Rozpočet po změnách minulého roku (v tisících)	3 Konečný rozpočet minulého roku (v tisících)	4 Skutečné výdaje minulého roku (v tisících)	5 Rozdíl k. rozp. a výdajů min. roku (v tisících)
Položka výkazu	CZK	CZK	CZK	CZK	CZK
Profilující výdaje (A až F) ř. (2 + 5 + 8 + 9 + 10 + 11)	9.950,00	6.455,00	6.671,24	6.441,19	230,05
A. Na jejichž provedení dostává ČR peněžní prostředky nebo	0,00	0,00	216,24	216,24	0,00
v tom: výdaje, které jsou financované z národních peněžních	0,00	0,00	0,00	0,00	0,00
výdaje, které jsou nebo mají být kryty peněžními prostředky	0,00	0,00	216,24	216,24	0,00
B. Na jejichž provedení dostává ČR peněžní prostředky nebo	0,00	0,00	0,00	0,00	0,00
v tom: výdaje, které jsou financované z národních peněžních	0,00	0,00	0,00	0,00	0,00
výdaje, které jsou nebo mají být kryty peněžními prostředky	0,00	0,00	0,00	0,00	0,00
C. Na jejichž provedení dostává ČR peněžní prostředky od NA	0,00	0,00	0,00	0,00	0,00
D. Na programy podle § 13 odst. 3 rozpočtových pravidel *)	9.950,00	6.455,00	6.455,00	6.224,95	230,05
E. Na výzkum a vývoj *)	0,00	0,00	0,00	0,00	0,00
F. Účelově určené podle § 21 odst. 3 a 4 rozpočtových pravi	0,00	0,00	0,00	0,00	0,00
Neprofilující výdaje	166.489,00	167.314,00	167.314,00	167.273,66	40,34
Celkem (ř. 1 + ř. 12)	176.439,00	173.769,00	173.985,24	173.714,85	270,39

Položka výkazu	6 Stav nároků z nesp. k 31.12. min. roku (v tisících)	7 Stav nároků z nesp. k 1.1. běž. roku (v tisících)	8 Překročení výdajů rozpočtu (v tisících)	9 Programy EU a §13 odst 3 (v tisících)	10 Podle rozhodnutí vlády (v tisících)
	CZK	CZK	CZK	CZK	CZK
Profilující výdaje (A až F) ř. (2 + 5 + 8 + 9 + 10 + 11)	97,16	327,21	0,00	0,00	327,21
A. Na jejichž provedení dostává ČR peněžní prostředky nebo	0,00	0,00	0,00	0,00	0,00
v tom: výdaje, které jsou financované z národních peněžních	0,00	0,00	0,00	0,00	0,00
výdaje, které jsou nebo mají být kryty peněžními prostředky	0,00	0,00	0,00	0,00	0,00
B. Na jejichž provedení dostává ČR peněžní prostředky nebo	0,00	0,00	0,00	0,00	0,00
v tom: výdaje, které jsou financované z národních peněžních	0,00	0,00	0,00	0,00	0,00
výdaje, které jsou nebo mají být kryty peněžními prostředky	0,00	0,00	0,00	0,00	0,00
C. Na jejichž provedení dostává ČR peněžní prostředky od NA	0,00	0,00	0,00	0,00	0,00
D. Na programy podle § 13 odst. 3 rozpočtových pravidel *)	97,16	327,21	0,00	0,00	327,21
E. Na výzkum a vývoj *)	0,00	0,00	0,00	0,00	0,00
F. Účelově určené podle § 21 odst. 3 a 4 rozpočtových pravi	0,00	0,00	0,00	0,00	0,00
Neprofilující výdaje	914,15	954,49	0,00	0,00	313,49
Celkem (ř. 1 + ř. 12)	1.011,31	1.281,70	0,00	0,00	640,70

	11 OSS zjistila, že již nepoužije (v tisících)	12 U prof. výdajů pominul účel (v tisících)	13 Snížení nároků běžného roku (v tisících)	14 Stav nároků k posl. dni měsíce běž. roku (v tisících)
Položka výkazu	CZK	CZK	CZK	CZK
Profilující výdaje (A až F) ř. (2 + 5 + 8 + 9 + 10 + 11)	0,00	0,00	327,21	0,00
A. Na jejichž provedení dostává ČR peněžní prostředky nebo	0,00	0,00	0,00	0,00
v tom: výdaje, které jsou financované z národních peněžních	0,00	0,00	0,00	0,00
výdaje, které jsou nebo mají být kryty peněžními prostředky	0,00	0,00	0,00	0,00
B. Na jejichž provedení dostává ČR peněžní prostředky nebo	0,00	0,00	0,00	0,00
v tom: výdaje, které jsou financované z národních peněžních	0,00	0,00	0,00	0,00
výdaje, které jsou nebo mají být kryty peněžními prostředky	0,00	0,00	0,00	0,00
C. Na jejichž provedení dostává ČR peněžní prostředky od NA	0,00	0,00	0,00	0,00
D. Na programy podle § 13 odst. 3 rozpočtových pravidel *)	0,00	0,00	327,21	0,00
E. Na výzkum a vývoj *)	0,00	0,00	0,00	0,00
F. Účelově určené podle § 21 odst. 3 a 4 rozpočtových pravi	0,00	0,00	0,00	0,00
Neprofilující výdaje	0,00	0,00	313,49	641,00
Celkem (ř. 1 + ř. 12)	0,00	0,00	640,70	641,00

Nar 1-12 U - Část II

			21 Schválený rozpočet minulého roku (v tisících)	22 Rozpočet po změnách minulého roku (v tisících)	23 Konečný rozpočet minulého roku (v tisících)
Nástroj, program, účel		Položka výkazu	CZK	CZK	CZK
Komunitární programy	47	4	0,00	0,00	216,24
Rozvoj a obnova materiálně-technické základny Ústa	155010	9	9.950,00	6.455,00	6.455,00

			24 Skutečné výdaje minulého roku (v tisících)	25 Rozdíl k. rozp. a výdajů min. roku (v tisících)	26 Stav nároků z nesp. k 31.12. min. roku (v tisících)	27 Stav nároků z nesp. k 1.1. běž. roku (v tisících)
Nástroj, program, účel	Položka výkazu		CZK	CZK	CZK	CZK
Komunitární programy	4	47	216,24	0,00	0,00	0,00
Rozvoj a obnova materiálně-technické základny Ústa	9	155010	6.224,95	230,05	97,16	327,21

			28 Překročení výdajů rozpočtu (v tisících)	29 Programy EU a §13 odst 3 (v tisících)	30 Podle rozhodnutí vlády (v tisících)	31 OSS zjistila, že již nepoužije (v tisících)
Nástroj, program, účel	Položka výkazu		CZK	CZK	CZK	CZK
Komunitární programy	4	47	0,00	0,00	0,00	0,00
Rozvoj a obnova materiálně-technické základny Ústa	9	155010	0,00	0,00	327,21	0,00

			32 U prof. výdajů pominul účel (v tisících)	33 Snížení nároků běžného roku (v tisících)	34 Stav nároků k posl. dni měsíce běž. roku (v tisících)
Nástroj, program, účel	Položka výkazu		CZK	CZK	CZK
Komunitární programy	47	4	0,00	0,00	0,00
Rozvoj a obnova materiálně-technické základny Ústa	155010	9	0,00	327,21	0,00

Odesláno dne: 31 -01- 2011

Razítko:

Podpis vedoucího účetní jednotky:

Odpovídající za údaje o rozpočtu:

Odpovídající za údaje o skutečnosti:

Došlo dne:

BAN 456
11/112

Limity a zůstatky na účtech v ČNB
k 31. 12. 2010

Kapitola: 355 Ústav pro studium totalitních režimů

(v tis. Kč na dvě des.místa)

Předčíslí bankovního účtu	řádek	UKAZATEL	Limity na účtech	Zůstatky na účtech v ČNB připsáno/zaplaceno	Nečerpaný limit sl. 0 minus sl.1	Skutečnost z finančního výkazu	Rozdíl sl.3 minus sl. 1
V 35 - 12			0	1	2	3	4
019	1	Příjmový účet OSS		718,18		718,18	0,00
772	2	Příjmy za aplikátek od klientů z úvěrových pohledávek poskytnutých ČKA		0,00			0,00
115	3	Odvody PO		0,00			0,00
2735	4	Pokuty - omezení plateb v hotovosti, z.č. 254/04 Sb.		0,00			0,00
3831	5	Pokuty dle zákona č. 42/1994 Sb., penzijní připojištění		0,00			0,00
3703	6	Poplatky soudní		0,00			0,00
3746	7	Pokuty v blokovém řízení		0,00			0,00
3754	8	Pokuty v řízení správním		0,00			0,00
3762	9	Pokuty v řízení soudním		0,00			0,00
3770	10	Poplatky dle z.č. 164/2001 Sb., o přír.léč.zdrojích		0,00			0,00
3789	11	Neoprávněný majetkový prospěch		0,00			0,00
3797	12	Pokuty dle zákona č. 435/2004 Sb., o zaměstnanosti		0,00			0,00
4722	13	Porušení rozpočtové kázně - státní rozpočet		0,00			0,00
5725	14	Odvody a penále za porušení rozp.kázně - podpora		0,00			0,00
7018	15	Příjmy OSS ze zdrojů ES - SAPARD a SF		0,00			0,00
3017	16	Vratky důchodů z minulých let		0,00			0,00
5012	17	Inkaso z hypotečního úvěrování bytové výstavby		0,00			0,00
11017	18	Příjmy z pojistného na nemocenské pojištění od OSVČ		0,00			0,00
22015	19	Příjmy z dobrovolného pojistného na důchodové pojištění		0,00			0,00
	20	Nedaňové příjmy celkem ř. 1 až 19	0,00	718,18		718,18	0,00
3113	21	Kapitálové příjmy	0,00	26,00		26,00	0,00
2110	22	Neinvestiční přijaté transfery		364,23		364,23	0,00
4714	23	Použitelné zdroje na financování programů reprodukce majetku (mimorozpočtové)		0,00			0,00
4116	24	Příjmy OSS ze zdrojů ES a Národního fondu		168,72		168,72	0,00
1118	25	Investiční přijaté transfery		0,00			0,00
	26	Přijaté dotace celkem ř. 22 až 25	0,00	552,95		552,95	0,00
1011	27	Pojistné na nemocenské pojištění a příspěvek na státní politiku zaměstnanosti		0,00			0,00
2014	28	Pojistné na důchodové pojištění		0,00			0,00
21012	29	Výběr pojistného zaměstnavateli		0,00			0,00
2788	30	Správní poplatky - loterie a sázkové hry		0,00			0,00
3711	31	Správní poplatky		0,00			0,00
7712	32	Odvody jako forma plnění zaměstnávání občanů ZPS		0,00			0,00
4706	33	Příslušenství daní		0,00			0,00
	34	Daňové příjmy celkem ř. 27 až 33	0,00	0,00	0,00	0,00	0,00
	35	Úhrn příjmů (V 35-12) ř. 21,22,27 a 34	0,00	1 297,13	0,00	1 297,13	0,00
4028	36	Platy, ostatní platby a pojistné	169 526,72	-169 257,74	269,05	-169 257,74	0,00
4044	37	Náhrady mezd v době nemoci	147,08	-147,08	0,00	-147,08	0,00
5020	38	Neinvestiční výdaje OSS na financování programů evidovaných v ISPROFIN	0,00	0,00	0,00		0,00
000	39	Výdajový neinvestiční účet OSS vč. důchodů, bez platů, ostatních plateb, pojistného a výdajů na financování programů	41 840,40	-41 555,52	284,88	-41 555,52	0,00
000	40	Výdajový neinvestiční účet OSS bez důchodů ř. 39 minus 41	41 840,40	-41 555,52	284,88	-41 555,52	0,00
2022	41	Důchody + (MPSV č. 127001/0710)	0,00	0,00	0,00		0,00
027	42	Dávky nemocenského pojištění	0,00	0,00	0,00		0,00
66	43	Dávky státní sociální podpory	0,00	0,00	0,00		0,00
3025	44	Ostatní dávky	0,00	0,00	0,00		0,00
	45	Ostatní dávky celkem ř. 42 až 44	0,00	0,00	0,00	0,00	0,00
35	46	Prostředky na aktivní politiku zaměstnanosti	0,00	0,00	0,00		0,00
51	47	Prostředky na podpory v nezaměstnanosti	0,00	0,00	0,00		0,00
6023	48	Prostředky na rekvalifikace	0,00	0,00	0,00		0,00
	49	Prostředky na státní politiku zaměstnanosti celkem ř. 46 až 48	0,00	0,00	0,00	0,00	0,00
	50	Neinvestiční výdaje organizačních složek státu celkem ř. 36, 37,38,40,45 a 49	101 514,27	-150 960,34	553,93	-150 960,34	0,00
5021	51	Neinvestiční dotace VŠ, ostatní neinv. dotace a příspěvky na úrovni správců kapitol	0,00	0,00	0,00		0,00
2923	52	Dotace občanským sdružením na činnost	0,00	0,00	0,00		0,00
8025	53	Nárokový příspěvek zaměstnavatelům občanů se ZPS	0,00	0,00	0,00		0,00
4802	54	Neinvestiční přímé transfery krajům a obcím	0,00	0,00	0,00		0,00
5805	55	Účelové neinvestiční transfery krajům a obcím	0,00	0,00	0,00		0,00
8803	56	Účelové neinvestiční půjčky krajům a obcím	0,00	0,00	0,00		0,00
1804	57	Transfery obcím na příspěvek na péči podle zákona o sociálních službách	0,00	0,00	0,00		0,00
2807	58	Transfery obcím na dávky pomoci v hmotné nouzi a na dávky zdravotně postiženým	0,00	0,00	0,00		0,00
4829	59	Příspěvky na provoz PO	0,00	0,00	0,00		0,00
9822	60	Dotace na neinv.nár.PO souv.s financ.programů evid. v ISPROFIN	0,00	0,00	0,00		0,00
6832	61	Neinvestiční výdaje na národní spolufinancování programů spolufinancovaných z rozpočtu EU	0,00	0,00	0,00		0,00
8838	62	Neinvestiční výdaje na předfinancování programů spolufinancovaných z rozpočtu EU ze SR (v případě plateb v rámci technické pomoci včetně národního spolufinancování)	0,00	0,00	0,00		0,00
7026	63	Neinvestiční výdaje OSS na financování programu SAPARD	0,00	0,00	0,00		0,00
4896	64	Neinvestiční dotace státním fondům	0,00	0,00	0,00		0,00
801	65	Neinvestiční dotace na operační programy	0,00	0,00	0,00		0,00
	66	Neinvestič.výd. OSS,VŠ,obč.sdr.,pod.org.,kraj.a obcím,PO, neinv.přev.NF a neinv.výdaje OSS na fin.progr. SAPARD, neinv.dotace státním fondům a na operační programy celkem ř. 50 až 65	151 514,27	-150 960,34	553,93	-150 960,34	0,00
906	67	Individuálně posuzované výdaje OSS evidovaná v ISPROFIN	0,00	0,00	0,00		0,00
908	68	Individuální dotace a návr.fin.výpomoci poskytované PO evidované v ISPROFIN	0,00	0,00	0,00		0,00
991	69	Dotace na financování programu Výstavba dálnice D8	0,00	0,00	0,00		0,00
1994	70	Dotace na financování programu Výstavba rychlostní komunikace R35	0,00	0,00	0,00		0,00
2997	71	Dotace na financování programu Výstavba dálnice D11	0,00	0,00	0,00		0,00
5995	72	Dotace na financování programu Protipovodňová opatření - OSS	0,00	0,00	0,00		0,00
7993	73	Dotace na financování programů obnovy státního majetku po povodních - OSS	0,00	0,00	0,00		0,00
7996	74	Dotace na financování programů obnovy státního majetku po povodních - PO	0,00	0,00	0,00		0,00
	75	Individuálně posuzované výdaje OSS evid. v ISPROFIN, individuální dotace a návr.fin.výp. PO na financování programů evidovaných v ISPROFIN ř. 67 až 74	0,00	0,00	0,00	0,00	0,00
910	76	Systémově určené výdaje OSS evidovaná v ISPROFIN	4 592,60	-4 481,81	29,15	-4 481,81	0,00
916	77	Systémové dotace a návr.fin.výpomoci poskytované PO evidované v ISPROFIN	0,00	0,00	0,00		0,00
924	78	Investiční transfery PO neevidované v ISPROFIN	0,00	0,00	0,00		0,00
43	79	Investiční výdaje organizačních složek státu neevidované v ISPROFIN	0,00	0,00	0,00		0,00
6912	80	Invest.transfery a půjčky obyvatelstvu, neziskovým a podobným organizacím, VŠ, státním fondům a obcím neevidované v ISPROFIN	0,00	0,00	0,00		0,00
6030	81	Investiční výdaje na národní spolufinancování programů spolufinancovaných z rozpočtu EU	0,00	0,00	0,00		0,00
6934	82	Investiční výdaje na předfinancování programů spolufinancovaných z rozpočtu EU ze SR (v případě plateb v rámci technické pomoci včetně národního spolufinancování)	0,00	0,00	0,00		0,00
932	83	Investiční výdaje OSS na financování programu SAPARD neevidované v ISPROFIN	0,00	0,00	0,00		0,00
7907	84	Investiční transfery státním fondům	0,00	0,00	0,00		0,00
1900	85	Investiční dotace na operační programy	0,00	0,00	0,00		0,00

BAN 455
11/112

Limity a zůstatky na účtech v ČNB
k 31. 12. 2010

Kapitola: 355 Ústav pro studium totalitních režimů

(v tis. Kč na dvě des.místa)

Předčíslí bankovního účtu	řádek	UKAZATEL	Limity na účtech	Zůstatky na účtech v ČNB při/ako/úbytek	Nečerpaný limit sl. 0 minus sl.1	Skutečnost z finančního výkazu	Rozdíl sl.3 minus sl. 1
	86	Systémově určené výdaje OSS evid.v ISPROFIN, systémové dotace a návr.fin.výp. PO na financování programů evidovaných v ISPROFIN, inv.transf. PO a inv.výdaje OSS neevid. V ISPROFIN, inv.transfery a půjčky obyvatelstvu, nezisk. a pod.org., VŠ, státním fondům a obcím neevid.v ISPROFIN, inv.plov.NF, inv.výdaje OSS na šn.opatření programu SAPARD neevid.v ISPROFIN, inv. dotace státním fondům a na operační programy celkem ř. 76 až 85	4 502,00	-4 481,81	20,19	-4 481,81	0,00
	87	Individuálně posuzované a systémově určené výdaje OSS evid.v ISPROFIN, Individuální a systémové dotace a návr.fin.výpomoci PO na financování programů evidované v ISPROFIN, inv.transf. PO a inv.výd. OSS neevid. v ISPROFIN, inv.transfery a půjčky obyv., nezisk. a pod.org., VŠ, státním fondům a obcím neevid. v ISPROFIN, inv.plovoby NF, inv.výdaje OSS na fin. programu SAPARD neevid. v ISPROFIN, inv.dotace státním fondům a na operační programy celkem ř. 75 a 86	4 502,00	-4 481,81	20,19	-4 481,81	0,00
V 34 - 12							
4933	88	Poskytnutí záloh ČMZRB na výdaje podle § 16 odst. 2 zákona č. 218/2000 Sb. na úr.sp.kap.	0,00	0,00	0,00		0,00
6998	89	Dotace na financování programu Rozvoj materiálně technické základny MU v Brně	0,00	0,00	0,00		0,00
14939	90	Dotace na financování programů obnovy území po povodních	0,00	0,00	0,00		0,00
5036	91	Poskytnutí záloh UniCredit Bank. na výdaje registrované v ISPROFIN a přímé platby na výdaje registrovaná v ISPROFIN	0,00	0,00	0,00		0,00
3030	92	Poskytnutí záloh ČSOB, a.s. na výdaje registrované v ISPROFIN	0,00	0,00	0,00		0,00
	93	Poskytnutí záloh ČMZRB, a.s., UniCredit Bank a ČSOB, a.s. na výdaje registrované v ISPROFIN ř. 88 až 92	0,00	0,00	0,00	0,00	0,00
7827	94	Finanční prostředky na nakládání s radioaktivními odpady dle stavebního zákona	0,00	0,00	0,00		0,00
828	95	Neinvestiční dotace pod.subj., finanč. a nefinanč.institucím a fyz. osobám	0,00	0,00	0,00		0,00
1820	96	Neinvestiční půjčky pod.subj., finanč. a nefinanč.institucím a fyz. osobám	0,00	0,00	0,00		0,00
6824	97	Obligatorní sociálně zdravotní dávky pracovníkům v hornictví	0,00	0,00	0,00		0,00
830	98	Dotace na podporu kombinované dopravy	0,00	0,00	0,00		0,00
5899	99	Lesní hospodářství	0,00	0,00	0,00		0,00
9981	100	Vodní hospodářství	0,00	0,00	0,00		0,00
7864	101	Zemědělství, potravinářství, krajina	0,00	0,00	0,00		0,00
2049	102	Neinvestiční dotace a půjčky na podporu výzkumu a vývoje neevidované v ISPROFIN	0,00	0,00	0,00		0,00
3929	103	Neinvestiční dotace a návr.fin.výpomoci k odstr.povodňových škod	0,00	0,00	0,00		0,00
8811	104	Neinvestiční dotace a návratná fin.výpomoci na odstraňování následků povodní neevidované v ISPROFIN	0,00	0,00	0,00		0,00
1839	105	Neinvestiční dotace k hypotečním úvěrům na bytovou výstavbu	0,00	0,00	0,00		0,00
	106	Neinvestiční dotace a půjčky celkem ř. 94 až 105	0,00	0,00	0,00	0,00	0,00
928	107	Ind. dotace poskyt. podnikat.subj.zříz.ústř.orgánem st. správy evidované v ISPROFIN	0,00	0,00	0,00		0,00
916	108	Syst.dotace poskyt.podnikat.subj.zříz.ústř.orgánem st.správy evidované v ISPROFIN	0,00	0,00	0,00		0,00
3914	109	Dotace a návratná finanční výpomoci poskytnuté na odstranění povodňových škod registrované v ISPROFIN	0,00	0,00	0,00		0,00
5960	110	Dotace na financování programu Protipovodňová opatření - s.p. Povodí	0,00	0,00	0,00		0,00
7960	111	Dotace na financování programů obnovy státního majetku po povodních - s.p. Povodí a SŽDC	0,00	0,00	0,00		0,00
	112	Ind. a syst.dotace poskyt.podnik.subj.zříz.ústř.orgánem stát.správy evidované v ISPROFIN ř. 107 až 111	0,00	0,00	0,00	0,00	0,00
3041	113	Systémové investiční dotace a půjčky na podporu výzkumu a vývoje neevidované v ISPROFIN	0,00	0,00	0,00		0,00
2911	114	Syst.investiční dotace a půjčky podnikatel.subjektům - právnickým a fyzickým osobám neevidované v ISPROFIN	0,00	0,00	0,00		0,00
5931	115	Investiční dotace a návr.fin.výpomoci na odstraňování následků povodní neevidované v ISPROFIN	0,00	0,00	0,00		0,00
	116	Neinvestiční výdaje, dotace a půjčky celkem (suma V 35-12 a V 34-12) ř. 86 a 106	151 514,27	-150 990,34	553,93	-150 990,34	0,00
	117	Ind.posuz. a syst. urč. výdaje OSS, indiv. a systémové dotace a návr.fin.výp. PO, inv. a syst.dotace podnik. subj.zříz.ústř.orgánem st.správy na financování programů evidovaných v ISPROFIN, inv.transf. PO a inv.výd. OSS neevid. v ISPROFIN, inv.transfery a půjčky obyv., nezisk. a pod.org., VŠ, státním fondům, obcím a NF celkem ř. 87 a 112	4 502,00	-4 481,81	20,19	-4 481,81	0,00
	118	Systémové investiční dotace a půjčky na podporu výzkumu a vývoje neevidované v ISPROFIN, inv.dotace a půjčky podnik.subjektům - práv. a fyz.osobám neevid. v ISPROFIN, inv.dotace a NFV na odstraň.následků povodní roku 2002 neevid. V ISPROFIN ř. 113 až 115	0,00	0,00	0,00	0,00	0,00
	119	Poskytnutí záloh ČMZRB, a.s., UniCredit Bank a ČSOB, a.s. na výdaje registrované v ISPROFIN ř. 93	0,00	0,00	0,00	0,00	0,00
	120	Úhrn výdajů (suma V 35-12 a V 34-12) ř. 116 až 119	156 016,27	-155 442,15	574,12	-156 442,15	0,00

Limity pro čerpání dávek soc.zabezpečení (předčíslí účtu 2022, 027, 3025, 51 a 86) se podle platných předpisů neoslovují; pro potřeby MF jsou dosazeny pouze jako evidenční a odpovídají skutečnosti.

31 -01- 2011

Ústav pro studium totalitních režimů

111 008 143

111 108 529

CSÚIS: Rozvaha

Statický filtr

Kapitola	Ústav pro studium totalitních režimů
Kraj	# Nepřiřazeno
Tabulka výkazu	000100
Výkaz	1 Rozvaha
Varianta fiskál.roku	Kalendářní rok, 4 zvl.období
Kapitola	Ústav pro studium totalitních režimů

Dynamické filtry

Aktuálnost	Aktuální
Kalendářní den	31.12.2010

Proměnné

Kapitola (Auth)	Ústav pro studium totalitních režimů
Kapitola (Auth) 2	Ústav pro studium totalitních režimů
Kraj (Auth)	#
Účetní jednotka (Auth)	

Kalendářní den	Položka výkazu		Syntetický účet	Brutto - běžné obd. CZK	Korekce - běžné obd. CZK	Netto - běžné obd. CZK	Netto - minulé obd. CZK
31.12.2010	AKTIVA	Aktiva celkem	-	392.507,97		392.507,97	394.219,12
	A.	Stálá aktiva	-	375.949,40		375.949,40	378.900,83
	A.I.	Dlouhodobý nehmotný majetek	-	26.063,18		26.063,18	22.720,38
	A.I.1.	Nehmotné výsledky výzkumu a vývoje	012				
	A.I.2.	Software	013	22.848,83		22.848,83	18.576,31
	A.I.3.	Ocenitelná práva	014				
	A.I.4.	Povolenky na emise a preferenční šmity	015				
	A.I.5.	Drobný dlouhodobý nehmotný majetek	018	3.216,35		3.216,35	4.144,07
	A.I.6.	Ostatní dlouhodobý nehmotný majetek	019				
	A.I.7.	Nedokončený dlouhodobý nehmotný majetek	041				
	A.I.8.	Uspořádací účet technického zhodnocení dlouhodobého nehmotné	044				
	A.I.9.	Poskytnuté zálohy na dlouhodobý nehmotný majetek	051				
	A.II.	Dlouhodobý hmotný majetek	-	349.886,22		349.886,22	356.180,45
	A.II.1.	Pozemky	031	30.544,99		30.544,99	30.544,99
	A.II.2.	Kulturní předměty	032	85,70		85,70	85,35
	A.II.3.	Stavby	021	207.589,57		207.589,57	207.478,50
	A.II.4.	Samostatné movité věci a soubory movitých věcí	022	67.216,76		67.216,76	74.925,53
	A.II.5.	Pěstitelské celky trvalých porostů	025				
	A.II.6.	Drobný dlouhodobý hmotný majetek	028	43.062,89		43.062,89	42.989,95
	A.II.7.	Ostatní dlouhodobý hmotný majetek	029				
	A.II.8.	Nedokončený dlouhodobý hmotný majetek	042	1.386,31		1.386,31	184,07
	A.II.9.	Uspořádací účet technického zhodnocení dlouhodobého hmotného	045				
	A.II.10.	Poskytnuté zálohy na dlouhodobý hmotný majetek	052				
	A.III.	Dlouhodobý finanční majetek	-				
	A.III.1.	Majetkové účasti v osobách s rozhodujícím vlivem	061				
	A.III.2.	Majetkové účasti v osobách s podstatným vlivem	062				
	A.III.3.	Dluhové cenné papíry držené do splatnosti	063				
	A.III.4.	Půjčky osobám ve skupině	066				
	A.III.5.	Jiné dlouhodobé půjčky	067				
	A.III.6.	Termínované vklady dlouhodobé	068				
	A.III.7.	Ostatní dlouhodobý finanční majetek	069				
	A.III.8.	Pořizovaný dlouhodobý finanční majetek	043				
	A.III.9.	Poskytnuté zálohy na dlouhodobý finanční majetek	053				
	A.IV.	Dlouhodobé pohledávky					
	A.IV.1.	Poskytnuté návratné finanční výpomoci dlouhodobé	462				
	A.IV.2.	Dlouhodobé pohledávky z postoupených úvěrů	464				
	A.IV.3.	Dlouhodobé poskytnuté zálohy	465				
	A.IV.4.	Dlouhodobé pohledávky z ručení	466				
	A.IV.5.	Dlouhodobé pohledávky z nástrojů spolufinancovaných ze zahra	468				
	A.IV.6.	Ostatní dlouhodobé pohledávky	469				
	B.	Oběžná aktiva	-	16.558,57		16.558,57	15.319,29
	B.I.	Zásoby	-	405,14		405,14	418,10
	B.I.1.	Pořízení materiálu	111				
	B.I.2.	Materiál na skladě	112	405,14		405,14	418,10

Kalendářní den	Položka výkazu		Syntetický účet	Brutto - běžné obd	Korekce - běžné obd	Netto - běžné obd	Netto - minulé obd
				CZK	CZK	CZK	CZK
31.12.2010	B.I.3.	Materiál na cestě	119				
	B.I.4.	Nedokončená výroba	121				
	B.I.5.	Polotovary vlastní výroby	122				
	B.I.6.	Výrobky	123				
	B.I.7.	Pořízení zboží	131				
	B.I.8.	Zboží na skladě	132				
	B.I.9.	Zboží na cestě	138				
	B.I.10.	Ostatní zásoby	139				
	B.II.	Krátkodobé pohledávky	-	2.433,00		2.433,00	1.192,60
	B.II.1.	Odběratelé	311				
	B.II.2.	Směnky k inkasu	312				
	B.II.3.	Pohledávky za eskontované cenné papíry	313				
	B.II.4.	Krátkodobé poskytnuté zálohy	314	1.116,65		1.116,65	1.117,47
	B.II.5.	Pohledávky z hlavní činnosti	315	102,05		102,05	45,67
	B.II.6.	Poskytnuté návratné finanční výpomoci krátkodobé	316				
	B.II.7.	Krátkodobé pohledávky z postoupených úvěrů	317				
	B.II.8.	Pohledávky z výběru daní	318				
	B.II.9.	Pohledávky ze sdílených daní	319				
	B.II.10.	Pohledávky za zaměstnanci	335	19,13		19,13	22,93
	B.II.11.	Zúčtování s institucemi sociálního zabezpečení a zdravotního	336				
	B.II.12.	Daň z příjmů	341				
	B.II.13.	Jiné přímé daně	342				
	B.II.14.	Daň z přidané hodnoty	343				
	B.II.15.	Jiné daně a poplatky	345				
	B.II.16.	Pohledávky za státním rozpočtem	348				
	B.II.19.	Krátkodobé pohledávky z ručení	361				
	B.II.20.	Pevné termínové operace a opce	363				
	B.II.21.	Pohledávky z finančního zajištění	365				
	B.II.22.	Pohledávky z vydaných dluhopisů	367				
	B.II.23.	Krátkodobé pohledávky z nástrojů spolufinancovaných ze zahra	371				
	B.II.24.	Poskytnuté zálohy na dotace	373				
	B.II.25.	Náklady příštích období	381	1.161,03		1.161,03	
	B.II.26.	Příjmy příštích období	385	19,54		19,54	
	B.II.27.	Dohadné účty aktivní	388	14,60		14,60	
	B.II.28.	Ostatní krátkodobé pohledávky	377				6,53
	B.III.	Příjmové účty rozpočtového hospodaření	-	1.297,13		1.297,13	
	B.III.1.	Příjmový účet organizačních složek státu	222	1.297,13		1.297,13	
	B.IV.	Krátkodobý finanční majetek	-	12.423,30		12.423,30	13.707,59
	B.IV.1.	Majetkové cenné papíry k obchodování	251				
	B.IV.2.	Dluhové cenné papíry k obchodování	253				
	B.IV.3.	Jiné cenné papíry	256				
	B.IV.4.	Termínované vklady krátkodobé	244				
	B.IV.5.	Jiné běžné účty	245	10.738,05		10.738,05	11.726,24
	B.IV.6.	Účty spravovaných prostředků	247				
	B.IV.7.	Souhrnné účty	248				
	B.IV.8.	Účty pro sdílení daní a pro dělenou správu	249				
	B.IV.9.	Běžný účet	241				
	B.IV.10.	Běžný účet FKSP	243	1.685,25		1.685,25	1.981,35
	B.IV.14.	Běžné účty fondů organizačních složek státu	225				
	B.IV.15.	Ceniny	263				
	B.IV.16.	Peníze na cestě	262				
	B.IV.17.	Pokladna	261				
	PASIVA	Pasiva celkem	-			392.507,97	394.219,12
	C.	Vlastní kapitál	-			224.827,65	382.713,24
	C.I.	Jmění účetní jednotky a upravující položky	-			376.631,33	380.643,75
	C.I.1.	Jmění účetní jednotky	401			520,55	1.648,35
	C.I.2.	Fond privatizace	402				
	C.I.3.	Dotace na pořízení dlouhodobého majetku	403			381.055,03	378.995,40
	C.I.4.	Agregované příjmy a výdaje minulých let	404				
	C.I.5.	Kurzové rozdíly	405				
	C.I.6.	Oceňovací rozdíly při změně metody	406				
	C.I.7.	Jiné oceňovací rozdíly	407			-4.944,25	

Kalendární den	Položka výkazu		Syntetický účet	Brutto - běžné obd	Korekce - běžné obd	Netto - běžné obd	Netto - minulé obd.
				CZK	CZK	CZK	CZK
31.12.2010	C.I.6.	Opravy významných minulých období	408				
	C.II.	Fondy účetní jednotky	-			1.778,26	2.059,49
	C.II.2.	Fond kulturních a sociálních potřeb	412			1.778,26	2.059,49
	C.II.3.	Rezervní fond tvořený ze zlepšeného výsledku hospodaření	413				
	C.II.4.	Rezervní fond z ostatních titulů	414				
	C.II.6.	Ostatní fondy	419				
	C.III.	Výsledek hospodaření	-			-153.581,94	
	C.III.1.	Výsledek hospodaření běžného účetního období	493			-153.581,94	
	C.III.3.	Nerozdělený zisk, neuhrazená ztráta minulých let	432				
	D.	Cizí zdroje	-			167.680,32	11.505,88
	D.I.	Výsledné účty rozpočtového hospodaření	-			155.442,15	
	D.I.1.	Výsledný účet organizačních složek státu	223			155.442,15	
	D.II.	Rezervy	-				
	D.II.1.	Rezervy	441				
	D.III.	Dlouhodobé závazky	-				
	D.III.1.	Dlouhodobé úvěry	451				
	D.III.2.	Přijaté návratné finanční výpomoci dlouhodobé	452				
	D.III.3.	Vydané dluhopisy	453				
	D.III.4.	Závazky z pronájmu	454				
	D.III.5.	Dlouhodobé přijaté zálohy	455				
	D.III.6.	Dlouhodobé závazky z nicření	456				
	D.III.7.	Dlouhodobé směnky k úhradě	457				
	D.III.8.	Dlouhodobé závazky z nástrojů spolufinancovaných ze zahraničí	458				
	D.III.9.	Ostatní dlouhodobé závazky	459				
	D.IV.	Krátkodobé závazky	-			12.238,17	11.505,88
	D.IV.1.	Krátkodobé úvěry	281				
	D.IV.2.	Eskontované krátkodobé dluhopisy (směnky)	282				
	D.IV.3.	Vydané krátkodobé dluhopisy	283				
	D.IV.4.	Jiné krátkodobé půjčky	289				
	D.IV.6.	Dodavatelé	321				54,26
	D.IV.8.	Směnky k úhradě	322				
	D.IV.7.	Závazky z dávek sociálního zabezpečení	323				
	D.IV.8.	Krátkodobé přijaté zálohy	324				
	D.IV.9.	Závazky z dílené správy a kauci	325				
	D.IV.10.	Přijaté návratné finanční výpomoci krátkodobé	326				
	D.IV.11.	Přijaté zálohy daní	327				
	D.IV.12.	Závazky z výběru daní	328				
	D.IV.13.	Závazky ze sdílených daní	329				
	D.IV.14.	Zaměstnanci	331			54,12	184,82
	D.IV.15.	Jiné závazky vůči zaměstnancům	333				
	D.IV.16.	Zúčtování s institucemi SZ a ZP	336			3.466,89	3.544,52
	D.IV.17.	Daň z příjmů	341				
	D.IV.18.	Jiné přímé daně	342			1.038,94	1.132,68
	D.IV.19.	Daň z přidané hodnoty	343				
	D.IV.20.	Jiné daně a poplatky	345				
	D.IV.21.	Závazky ke státnímu rozpočtu	347				
	D.IV.22.	Závazky k rozpočtům územních samosprávných celků	349				
	D.IV.24.	Krátkodobé závazky z nicření	362				
	D.IV.25.	Pevné termínové operace a opce	363				
	D.IV.26.	Závazky z ostatních finančních operací	364				
	D.IV.27.	Závazky z finančního zajištění	366				
	D.IV.28.	Závazky z upsaných nesplacených cenných papírů a podílů	368				
	D.IV.29.	Krátkodobé závazky z nástrojů spolufinancovaných ze zahraničí	372				
	D.IV.30.	Přijaté zálohy na dotace	374				
	D.IV.31.	Výdaje příštích období	383			600,49	
	D.IV.32.	Výnosy příštích období	384				
	D.IV.33.	Dohadné účty pasivní	389			907,77	
	D.IV.34.	Ostatní krátkodobé závazky	378			6.081,87	6.589,42

CSÚIS: Výkaz zisku a ztráty

Statický filtr

Kapitola	Ústav pro studium totalitních režimů
Kraj	8 Nepřiřazeno
Tabulka výkazu	000100
Výkaz	2 Výkaz zisku a ztráty
Varianta fiskál.roku	Kalendářní rok, 4 zvl.období
Kapitola	Ústav pro studium totalitních režimů

Dynamické filtry

Aktuálnost	Aktuální
Kalendářní den	31.12.2010

Proměnné

Kapitola (Auth)	Ústav pro studium totalitních režimů
Kapitola (Auth) 2	Ústav pro studium totalitních režimů
Kraj (Auth)	8
Účetní jednotka (Auth)	

Kalendářní den	Položka výkazu		Syntetický účet	Hl.činn. - běž.obd. CZK	Hosp.činn. - běž.obd. CZK	Hl.činnost - min.obd CZK	Hosp.čins. - min.obd CZK
31.12.2010	A.	NÁKLADY	-	154.884,23			
	A.I.	Náklady z činnosti	-	154.663,54			
	A.I.1.	Spotřeba materiálu	501	5.304,40			
	A.I.2.	Spotřeba energie	502	6.403,57			
	A.I.3.	Spotřeba jiných neskladovatelných dodávek	503	66,55			
	A.I.4.	Prodané zboží	504				
	A.I.5.	Opravy a udržování	511	1.181,19			
	A.I.6.	Cestovné	512	710,49			
	A.I.7.	Náklady na reprezentaci	513	381,72			
	A.I.8.	Ostatní služby	518	18.111,30			
	A.I.9.	Mzdové náklady	521	81.795,30			
	A.I.10.	Náklady z dávek sociálního zabezpečení	523				
	A.I.11.	Zákonné sociální pojištění	524	27.444,32			
	A.I.12.	Jiné sociální pojištění	525				
	A.I.13.	Zákonné sociální náklady	527	3.928,75			
	A.I.14.	Jiné sociální náklady	528	145,20			
	A.I.15.	Daň silniční	531				
	A.I.16.	Daň z nemovitostí	532				
	A.I.17.	Jiné daně a poplatky	538	104,19			
	A.I.18.	Vratky daní z nadměrných odpočtů	539				
	A.I.19.	Smluvní pokuty a úroky z prodlení	541	172,76			
	A.I.20.	Jiné pokuty a penále	542				
	A.I.21.	Dary	543				
	A.I.22.	Prodaný materiál	544				
	A.I.23.	Manka a škody	547	141,61			
	A.I.24.	Tvorba fondů	548				
	A.I.25.	Odpisy dlouhodobého majetku	551	5.028,41			
	A.I.26.	Zůstatková cena prodaného dlouhodobého nehmotného majetku	552				
	A.I.27.	Zůstatková cena prodaného dlouhodobého hmotného majetku	553	400,02			
	A.I.28.	Prodané pozemky	554				
	A.I.29.	Tvorba a zúčtování rezerv	555				
	A.I.30.	Tvorba a zúčtování opravných položek	556				
	A.I.31.	Náklady z odepsaných pohledávek	557				
	A.I.32.	Ostatní náklady z činnosti	549	338,45			
	A.II.	Finanční náklady	-	20,69			
	A.II.1.	Prodané cenné papíry a podíly	561				
	A.II.2.	Úroky	562				
	A.II.3.	Kurzové ztráty	563	12,15			
	A.II.4.	Náklady z přecenění reálnou hodnotou	564				
	A.II.5.	Ostatní finanční náklady	569	8,54			
	A.III.	Náklady na nároky na prostředky státního rozpočtu, rozpočtů	-				
	A.III.1.	Náklady na nároky na prostředky státního rozpočtu	571				
	A.III.4.	Náklady na ostatní nároky	574				
	A.IV.	Náklady ze daňových daní	-				

Kalendářní den	Položka výsledku		Syntetický účet	Hl.činn. - běž.obd. CZK	Hosp.činn. - běž.obd. CZK	Hl.činnost - min.obd CZK	Hosp.činn. - min.obd CZK
31.12.2010	A.IV.1.	Náklady ze sdílené daně z příjmů fyzických osob	581				
	A.IV.2.	Náklady ze sdílené daně z příjmů právnických osob	582				
	A.IV.3.	Náklady ze sdílené daně z přidané hodnoty	584				
	A.IV.4.	Náklady ze sdílených spotřebních daní	585				
	A.IV.5.	Náklady ze sdílených majetkových daní	586				
	A.IV.6.	Náklady ze sdílení sániční daně	588				
	B.	VÝNOSY	-	1.102,29			
	B.I.	Výnosy z činnosti	-	1.081,31			
	B.I.1.	Výnosy z prodeje vlastních výrobků	601	448,52			
	B.I.2.	Výnosy z prodeje služeb	602	160,18			
	B.I.3.	Výnosy z pronájmu	603				
	B.I.4.	Výnosy z prodaného zboží	604				
	B.I.5.	Výnosy ze správních poplatků	605				
	B.I.7.	Výnosy ze soudních poplatků	607				
	B.I.8.	Jiné výnosy z vlastních výkonů	608				
	B.I.9.	Změna stavu nedokončené výroby	611				
	B.I.10.	Změna stavu polotovarů	612				
	B.I.11.	Změna stavu výrobků	613				
	B.I.12.	Změna stavu ostatních zásob	614				
	B.I.13.	Aktivace materiálu a zboží	621				
	B.I.14.	Aktivace vnitroorganizačních služeb	622				
	B.I.15.	Aktivace dlouhodobého nehmotného majetku	623				
	B.I.16.	Aktivace dlouhodobého hmotného majetku	624				
	B.I.17.	Smluvní pokuty a úroky z prodlení	641				
	B.I.18.	Jiné pokuty a penále	642	15,00			
	B.I.19.	Výnosy z odepsaných pohledávek	643				
	B.I.20.	Výnosy z prodeje materiálu	644				
	B.I.21.	Výnosy z prodeje dlouhodobého nehmotného majetku	645				
	B.I.22.	Výnosy z prodeje dlouhodobého hmotného majetku kromě pozemků	646	26,00			
	B.I.23.	Výnosy z prodeje pozemků	647				
	B.I.24.	Čerpání fondů	648	177,74			
	B.I.25.	Ostatní výnosy z činnosti	649	253,87			
	B.II.	Finanční výnosy	-	20,98			
	B.II.1.	Výnosy z prodeje cenných papírů a podílů	661				
	B.II.2.	Úroky	662	3,12			
	B.II.3.	Kurzové zisky	663	17,86			
	B.II.4.	Výnosy z přecenění reálnou hodnotou	664				
	B.II.5.	Výnosy z dlouhodobého finančního majetku	665				
	B.II.6.	Ostatní finanční výnosy	669				
	B.III.	Výnosy z daní a poplatků	-				
	B.III.1.	Výnosy z daně z příjmů fyzických osob	631				
	B.III.2.	Výnosy z daně z příjmů právnických osob	632				
	B.III.3.	Výnosy ze sociálního pojištění	633				
	B.III.4.	Výnosy z daně z přidané hodnoty	634				
	B.III.5.	Výnosy ze spotřebních daní	635				
	B.III.6.	Výnosy z majetkových daní	636				
	B.III.7.	Výnosy z energetických daní	637				
	B.III.9.	Výnosy z ostatních daní a poplatků	639				
	B.IV.	Výnosy z nároků na prostředky státního rozpočtu, rozpočtů úz	-				
	B.IV.1.	Výnosy z nároků na prostředky státního rozpočtu	671				
	B.IV.3.	Výnosy z nároků na prostředky státních fondů	673				
	B.IV.4.	Výnosy z ostatních nároků	674				
	B.V.	Výnosy ze sdílených daní	-				
	B.V.1.	Výnosy ze sdílené daně z příjmů fyzických osob	681				
	B.V.2.	Výnosy ze sdílené daně z příjmů právnických osob	682				
	B.V.3.	Výnosy ze sdílené daně z přidané hodnoty	684				
	B.V.4.	Výnosy ze sdílených spotřebních daní	685				
	B.V.5.	Výnosy ze sdílených majetkových daní	686				
	B.V.6.	Výnosy ze sdílené sániční daně	688				
	B.VI.	Výsledek hospodaření	-				
	B.VI.1.	Výsledek hospodaření před zdaněním	-	-153.581,94			
	B.VI.2.	Daň z příjmů	591				
	B.VI.3.	Dodatečné odvody daně z příjmů	595				

				Hl.činn. - běž.obd.	Hosp.činn. - běž.obd.	Hl.činnost - min.obd.	Hosp.činn. - min.obd.
Kalendární den	Položka výkazu		Syntetický účet	CZK	CZK	CZK	CZK
31.12.2010	B.VI.4.	Výsledek hospodaření po zdanění	-	-153.581,94			

Příloha účetní závěrky

Seznam dokumentů

View

Název	Obsah	Přiřazení
001_1_000000895839_004_1000000168_201012	Příloha č. 5 a č. 6 vyhlášky	Došlý výkaz : 895839/1
001_1_000000895892_004_1000000181_201012	Příloha č. 5 a č. 6 vyhlášky	Došlý výkaz : 895892/1

Stránka 1 Od 1

IČO
Kalendářní den 31.12.2010
Kapitola

CSÚIS: Příloha účetní závěrky - část A.4.

			Běžné účetní období	Minulé účetní období
Položka výkazu		Syntetický účet	CZK	CZK
P.I.	Majetek účetní jednotky	-	4.332,20	3.590,24
P.I.1.	Jiný drobný dlouhodobý nehmotný majetek	901	19,47	19,47
P.I.2.	Drobný dlouhodobý hmotný majetek	902	3.580,57	3.570,77
P.I.3.	Ostatní majetek	903	732,16	0,00
P.II.	Odepsané pohledávky a závazky	-	0,00	0,00
P.II.1.	Odepsané pohledávky	911	0,00	0,00
P.II.2.	Odepsané závazky	912	0,00	0,00
P.III.	Podmíněné pohledávky z důvodu užívání majetku jinou osobou	-	378,42	0,00
P.III.1.	Krátkodobé podmíněné pohledávky z důvodu úplatného užívání m	921	0,00	0,00
P.III.2.	Dlouhodobé podmíněné pohledávky z důvodu úplatného užívání	922	0,00	0,00
P.III.3.	Krátkodobé podmíněné pohledávky z důvodu užívání majetku jin	923	0,00	0,00
P.III.4.	Dlouhodobé podmíněné pohledávky z důvodu užívání majetku jin	924	378,42	0,00

P.III.5.	Krátkodobé podmíněné pohledávky z důvodu užívání majetku jin	925	0,00	0,00
P.III.6.	Dlouhodobé podmíněné pohledávky z důvodu užívání majetku jin	926	0,00	0,00
P.IV.	Další podmíněné pohledávky a ostatní podmíněná aktiva	-	0,00	0,00
P.IV.1.	Krátkodobé podmíněné pohledávky ze smluv o prodeji dlouhodob	931	0,00	0,00
P.IV.10.	Dlouhodobé podmíněné úhrady pohledávek z přijatých zajištění	945	0,00	0,00
P.IV.11.	Krátkodobé podmíněné pohledávky ze soudních sporů, správních	947	0,00	0,00
P.IV.12.	Dlouhodobé podmíněné pohledávky ze soudních sporů, správních	948	0,00	0,00
P.IV.13.	Ostatní krátkodobá podmíněná aktiva	949	0,00	0,00
P.IV.14.	Ostatní dlouhodobá podmíněná aktiva	951	0,00	0,00
P.IV.2.	Dlouhodobé podmíněné pohledávky ze smluv o prodeji dlouhodob	932	0,00	0,00
P.IV.3.	Krátkodobé podmíněné pohledávky z jiných smluv	933	0,00	0,00
P.IV.4.	Dlouhodobé podmíněné pohledávky z jiných smluv	934	0,00	0,00
P.IV.5.	Krátkodobé podmíněné pohledávky ze vztahu k prostředkům EU	939	0,00	0,00
P.IV.6.	Dlouhodobé podmíněné pohledávky ze vztahu k prostředkům EU	941	0,00	0,00
P.IV.7.	Krátkodobé podmíněné pohledávky ze vztahu k jiným zdrojům	942	0,00	0,00
P.IV.8.	Dlouhodobé podmíněné pohledávky ze vztahu k jiným zdrojům	943	0,00	0,00
P.IV.9.	Krátkodobé podmíněné úhrady pohledávek z přijatých zajištění	944	0,00	0,00
P.V.	Podmíněné závazky z důvodu užívání cizího majetku	-	378,42	0,00
P.V.1.	Krátkodobé podmíněné závazky z leasingových smluv	961	0,00	0,00
P.V.2.	Dlouhodobé podmíněné závazky z leasingových smluv	962	0,00	0,00
P.V.3.	Krátkodobé podmíněné závazky z důvodu úplatného užívání cizí	963	0,00	0,00
P.V.4.	Dlouhodobé podmíněné závazky z důvodu úplatného užívání cizí	964	0,00	0,00
P.V.5.	Krátkodobé podmíněné závazky z důvodu užívání cizího majetku	965	0,00	0,00
P.V.6.	Dlouhodobé podmíněné závazky z důvodu užívání cizího majetku	966	378,42	0,00
P.V.7.	Krátkodobé podmíněné závazky z důvodu užívání cizího majetku	967	0,00	0,00
P.V.8.	Dlouhodobé podmíněné závazky z důvodu užívání cizího majetku	968	0,00	0,00
P.VI.	Další podmíněné závazky a ostatní podmíněná pasiva	-	0,00	0,00
P.VI.1.	Krátkodobé podmíněné závazky ze smluv o pořízení dlouhodobéh	971	0,00	0,00
P.VI.10.	Dlouhodobé podmíněné závazky z poskytnutých zajištění	982	0,00	0,00
P.VI.11.	Krátkodobé podmíněné závazky ze soudních sporů, správních ři	983	0,00	0,00
P.VI.12.	Dlouhodobé podmíněné závazky ze soudních sporů, správních ři	984	0,00	0,00

P.VI.13.	Ostatní krátkodobá podmíněná pasiva	985	0,00	0,00
P.VI.14.	Ostatní dlouhodobá podmíněná pasiva	986	0,00	0,00
P.VI.2.	Dlouhodobé podmíněné závazky ze smluv o pořízení dlouhodobéh	972	0,00	0,00
P.VI.3.	Krátkodobé podmíněné závazky z jiných smluv	973	0,00	0,00
P.VI.4.	Dlouhodobé podmíněné závazky z jiných smluv	974	0,00	0,00
P.VI.5.	Krátkodobé podmíněné závazky ze vztahu k prostředkům EU	975	0,00	0,00
P.VI.6.	Dlouhodobé podmíněné závazky ze vztahu k prostředkům EU	976	0,00	0,00
P.VI.7.	Krátkodobé podmíněné závazky vyplývající z právních předpisů	978	0,00	0,00
P.VI.8.	Dlouhodobé podmíněné závazky vyplývající z právních předpisů	979	0,00	0,00
P.VI.9.	Krátkodobé podmíněné závazky z poskytnutých zajištění	981	0,00	0,00
P.VII.	Vyrovnávací účty	-	-3.600,03	-3.590,24
P.VII.1.	Vyrovnávací účet k podrozvahovým účtům	999	-3.600,03	-3.590,24

CSÚIS: Příloha účetní závěrky - část A.5.

		Stav k 1.1.	Stav k 31.12.2010
Položka výkazu		CZK	CZK
52	Splatné závazky pojistného na sociálním zabezpečení a příspě	1.266,59	2.424,61
53	Splatné závazky veřejného zdravotního pojištění	545,76	1.042,36
54	Evidované daňové nedoplatky u místně příslušných finančních	559,81	1.036,94

CSÚIS: Příloha účetní závěrky - část A.10.

		Stav k 1.1.	Stav k
Položka výkazu		CZK	CZK
1	Dotace celkem na dlouhodobý majetek ze státního rozpočtu	0,00	0,00
2	v tom: systémové dotace na dlouhodobý majetek	0,00	0,00
3	z toho na: výzkum a vývoj	0,00	0,00
4	vzdělávání pracovníků	0,00	0,00
5	informatiku	0,00	0,00
6	individuální dotace na jmenovité akce	0,00	0,00
7	Přijaté prostředky ze zahraničí na dlouhodobý majetek	0,00	0,00
8	Přijaté dotace celkem na dlouhodobý majetek z rozpočtu územn	0,00	0,00

9	Přijaté příspěvky a dotace ze státního rozpočtu	0,00	0,00
10	z toho: přijaté příspěvky na provoz od zřizovatele	0,00	0,00
11	z toho na: výzkum a vývoj	0,00	0,00
12	vzděláváni pracovníků	0,00	0,00
13	informatiku	0,00	0,00
14	přijaté dotace na neinvestiční náklady souvis	0,00	0,00
15	přijaté prostředky na výzkum a vývoj od posky	0,00	0,00
16	Přijaté prostředky na výzkum a vývoj z rozpočtu územních sam	0,00	0,00
17	Přijaté prostředky na výzkum a vývoj od příjemců účelové pod	0,00	0,00
18	Přijaté prostředky na provoz ze zahraničí	0,00	0,00
19	Přijaté příspěvky a dotace celkem na provoz z rozpočtu územn	0,00	0,00
20	Přijaté příspěvky a dotace na provoz z rozpočtu státních fon	0,00	0,00
21	Přijaté dotace celkem na dlouhodobý majetek z rozpočtu státn	0,00	0,00
22	Poskytnuté návratné finanční výpomoci mezi rozpočty - krajsk	0,00	0,00
23	Poskytnuté návratné finanční výpomoci mezi rozpočty - obcí	0,00	0,00
24	Přijaté návratné finanční výpomoci mezi rozpočty - ze státní	0,00	0,00
25	Přijaté návratné finanční výpomoci mezi rozpočty - od krajsk	0,00	0,00
26	Přijaté návratné finanční výpomoci mezi rozpočty - od obce	0,00	0,00
27	Přijaté návratné finanční výpomoci mezi rozpočty - od státní	0,00	0,00
28	Přijaté návratné finanční výpomoci mezi rozpočty - od ostatn	0,00	0,00
29	Poskytnuté přechodné výpomoci příspěvkovým organizacím - org	0,00	0,00
30	Poskytnuté přechodné výpomoci příspěvkovým organizacím - kra	0,00	0,00
31	Poskytnuté přechodné výpomoci příspěvkovým organizacím - obc	0,00	0,00
32	Krátkodobé bankovní úvěry tuzemské	0,00	0,00
33	Krátkodobé bankovní úvěry zahraniční	0,00	0,00
34	Vydané krátkodobé dluhopisy v tuzemsku	0,00	0,00
35	Vydané krátkodobé dluhopisy v zahraničí	0,00	0,00
36	Ostatní krátkodobé závazky (finanční výpomoci) tuzemské	0,00	0,00
37	Ostatní krátkodobé závazky (finanční výpomoci) zahraniční	0,00	0,00
38	Směnky k úhradě tuzemské	0,00	0,00
39	Směnky k úhradě zahraniční	0,00	0,00

40	Dlouhodobé bankovní úvěry tuzemské	0,00	0,00
41	Dlouhodobé bankovní úvěry zahraniční	0,00	0,00
42	Vydané dluhopisy tuzemské	0,00	0,00
43	Vydané dluhopisy zahraniční	0,00	0,00
44	Dlouhodobé směnky k úhradě tuzemské	0,00	0,00
45	Dlouhodobé směnky k úhradě zahraniční	0,00	0,00
46	Ostatní dlouhodobé závazky tuzemské	0,00	0,00
47	Ostatní dlouhodobé závazky zahraniční	0,00	0,00
48	Nakoupené dluhopisy a směnky k inkasu celkem	0,00	0,00
49	z toho: krátkodobé dluhopisy a směnky územních samospr	0,00	0,00
50	komunální dluhopisy územních samosprávných	0,00	0,00
51	ostatní dluhopisy a směnky veřejných rozpo	0,00	0,00

CSÚIS: Příloha účetní závěrky - část B

		Stav k 1.1.	Stav k
Položka výkazu		CZK	CZK
B.1.	Poskytnutí úvěru zajištěné zajišťovacím převodem aktiva	0,00	0,00
B.2.	Půjčky cenných papírů zajištěné převodem peněžních prostředk	0,00	0,00
B.3.	Prodej aktiva se současně sjednaným zpětným nákupem	0,00	0,00
B.4.	Nákup aktiva se současně sjednaným zpětným prodejem	0,00	0,00

CSÚIS: Příloha účetní závěrky - část C

		Stav k 1.1.	Stav k
Položka výkazu		CZK	CZK
C.1.	Krátkodobé podmíněné pohledávky ze vztahu k rozpočtovým pros	0,00	0,00
C.2.	Dlouhodobé podmíněné pohledávky ze vztahu k rozpočtovým pros	0,00	0,00
C.3.	Krátkodobé podmíněné pohledávky ze vztahu k rozpočtovým pros	0,00	0,00
C.4.	Dlouhodobé podmíněné pohledávky ze vztahu k rozpočtovým pros	0,00	0,00
C.5.	Podmíněné závazky ze vztahu k rozpočtovým prostředkům	0,00	0,00
C.6.	Rozpočtované prostředky	0,00	0,00

CSÚIS: Příloha účetní závěrky - část D

Položka výkazu		Hodnota
D.1.	Informace o individuálním referenčním množství mléka	0,000
D.2.	Informace o individuální produkční kvótě	0,000
D.3.	Informace o individuálním limitu prémiových práv	0,000
D.4.	Informace o jiných obdobných kvótách a limitech	0,000
D.5.	Počet jednotlivých věcí a souborů majetku nebo seznam tohoto	0,000
D.6.	Celková výměra lesních pozemků s lesním porostem	0,000
D.7.	Výše ocenění lesních porostů	0,000
D.8.	Ocenění lesních porostů jiným způsobem	0,000

CSÚIS: Příloha účetní závěrky - Fond kulturních a sociálních

		Stav k
Položka výkazu		CZK
A.I.	Počáteční stav fondu	2.069,49
A.II.	Tvorba fondu	629,96
A.II.1.	Splátky půjček na bytové účely poskytnutých do konce roku 19	0,00
A.II.2.	Náhrady škod a pojistná plnění od pojišťovny vztahující se k	0,00
A.II.3.	Peněžní a jiné dary určené do fondu	0,00
A.III.	Užití fondu	1.791,84
A.III.1.	Půjčky na bytové účely	0,00
A.III.2.	Stravování	504,79
A.III.3.	Rekreace	659,57
A.III.4.	Kultura, tělovýchova a sport	237,22
A.III.5.	Sociální výpomoci a půjčky	0,00
A.III.6.	Poskytnuté peněžní dary	97,00
A.III.7.	Úhrada příspěvku na penzijní připojištění	268,23
A.III.8.	Úhrada části pojistného na soukromé životní pojištění	6,88
A.III.9.	Ostatní užití fondu	18,15
A.IV.	Konečný stav fondu	1.778,23

CSÚIS: Příloha účetní závěrka - Rezervní fond (OSS)

		Stav k
Položka výkazu		CZK
B.I.	Počáteční stav fondu	0,00
B.II.	Tvorba fondu	0,00
B.II.1.	Prostředky poskytnuté ze zahraničí - účelové	0,00
B.II.2.	Peněžní dary - účelové	0,00
B.II.3.	Prostředky poskytnuté ze zahraničí - neúčelové	0,00
B.II.4.	Peněžní dary - neúčelové	0,00
B.II.5.	Odvody neoprávněně použitých nebo zadržených peněžních prost	0,00
B.II.6.	Příjmy z prodeje majetku, který organizační složka státu nab	0,00
B.II.7.	Příjmy z prodeje majetku státu, s kterým je příslušné hospod	0,00
B.III.	Čerpání fondu	0,00
B.III.1.	Prostředky poskytnuté ze zahraničí - účelové	0,00
B.III.2.	Peněžní dary - účelové	0,00
B.III.3.	Prostředky poskytnuté ze zahraničí - neúčelové	0,00
B.III.4.	Peněžní dary - neúčelové	0,00
B.III.5.	Výdaje na reprodukci majetku	0,00
B.III.6.	Výdaje na reprodukci majetku Ministerstva obrany	0,00
B.III.7.	Ostatní čerpání	0,00
B.IV.	Konečný stav fondu	0,00

CSÚIS: Příloha účetní závěrka - Rezervní fond (SPO)

Data neexistují

Žádná data pro zobrazení nemohla být nalezena. Příčina je možná v aktuálním výběru proměnné nebo v hodnotách filtru.

CSÚIS: Příloha účetní závěrky - Rezervní fond (PO)

Data neexistují

Žádná data pro zobrazení nemohla být nalezena. Příčina je možná v aktuálním výběru proměnné nebo v hodnotách filtru.

CSÚIS: Příloha účetní závěrky - Fond reprodukce majetku

Data neexistují

Žádná data pro zobrazení nemohla být nalezena. Příčina je možná v aktuálním výběru proměnné nebo v hodnotách filtru.

CSÚIS: Příloha účetní závěrka - Investiční fond

Data neexistují

Žádná data pro zobrazení nemohla být nalezena. Příčina je možná v aktuálním výběru proměnné nebo v hodnotách filtru.

CSÚIS: Příloha účetní závěrka - Ostatní fondy

		Stav k
Položka výkazu		CZK
G.I.	Počáteční stav fondu	0,00
G.II.	Tvorba fondu	0,00
G.II.1.	Přebytky hospodaření z minulých let	0,00
G.II.2.	Příjmy běžného roku, které nejsou určeny k využití v běžném	0,00
G.II.3.	Převody prostředků z rozpočtu během roku do účelových peněžn	0,00
G.III.	Čerpání fondu	0,00
G.IV.	Konečný stav fondu	0,00

CSÚIS: Příloha účetní závěrky - Stavby

		Brutto - běžné obd	Korekce - běžné obd	Netto - běžné obd	Netto - minulé obd.
Položka výkazu		CZK	CZK	CZK	CZK
G.	Stavby	207.589,57	0,00	207.589,57	207.470,56
G.1.	Bytové domy a bytové jednotky	59.115,33	0,00	59.115,33	59.115,33
G.2.	Budovy pro služby obyvatelstvu	0,00	0,00	0,00	0,00
G.3.	Jiné nebytové domy a nebytové jednotky	148.474,24	0,00	148.474,24	148.355,23

G.4.	Komunikace a veřejné osvětlení	0,00	0,00	0,00	0,00
G.5.	Jiné inženýrské sítě	0,00	0,00	0,00	0,00
G.6.	Ostatní stavby	0,00	0,00	0,00	0,00

CSÚIS: Příloha účetní závěrky - Pozemky

		Brutto - běžné obd	Korekce - běžné obd	Netto - běžné obd	Netto - minulé obd.
Položka výkazu		CZK	CZK	CZK	CZK
H.	Pozemky	30.544,99	0,00	30.544,99	30.544,99
H.1.	Stavební pozemky	30.544,99	0,00	30.544,99	30.544,99
H.2.	Lesní pozemky	0,00	0,00	0,00	0,00
H.3.	Zahrady, pastviny, louky, rybníky	0,00	0,00	0,00	0,00
H.4.	Zastavěná plocha	0,00	0,00	0,00	0,00
H.5.	Ostatní pozemky	0,00	0,00	0,00	0,00

CSÚIS: Příloha účetní závěrky - Fond privatizace

Data neexistují

Žádná data pro zobrazení nemohla být nalezena. Příčina je možná v aktuálním výběru proměnné nebo v hodnotách filtru.

CSÚIS: Přehled o peněžních tocích

Statický filtr

Kapitola	Ústav pro studium totalitních režimů
Kraj	# Nepřiřazeno
Výkaz	3 Přehled o peněžnPeně
Tabulka výkazu	000100
Varianta fiskál.roku	Kalendářní rok, 4 zvl.období
Kapitola	Ústav pro studium totalitních režimů

Dynamické filtry

Kalendářní den	31.12.2010
Aktuálnost	Aktuální

Proměnné

Kapitola (Auth)	Ústav pro studium totalitních režimů
Kapitola (Auth) 2	Ústav pro studium totalitních režimů
Kraj (Auth)2	#

					Běžné účetní období
Kalendářní den	Aktuálnost	Stav. dod. výkazu	Položka výkazu		CZK
31.12.2010	Aktuální	MVK úspěšné	P.	Stav peněžních prost	13.707,59
			A.	Peněžní toky z provo	-148.674,66
			Z.	Výsledek hospodaření	-153.581,94
			A.I.	Úpravy o nepeněžní o	5.402,43
			A.I.1.	Odpisy dlouhodobého	5.028,41
			A.I.2.	Změna stavu opravných	0,00
			A.I.3.	Změna stavu rezerv	0,00
			A.I.4.	Zisk (ztráta) z prod	374,02
			A.I.5.	Výnosy z dividend a	0,00
			A.I.6.	Ostatní úpravy o nep	0,00
			A.II.	Peněžní toky ze změn	-495,15
			A.II.1.	Změna stavu krátkodo	-1.240,40
			A.II.2.	Změna stavu krátkodo	732,29
			A.II.3.	Změna stavu zásob	12,96
			A.II.4.	Změna stavu krátkodo	0,00
			A.III.	Zaplacená daň z příj	0,00
			A.IV.	Přijaté dividendy a	0,00
			B.	Peněžní toky z dlouh	-8.523,05
			B.I.	Výdaje na pořízení d	-8.549,05
			B.II.	Výdaje na půjčky oso	0,00

Kalendářní den	Aktuálnost	Stav dod. výkazu	Položka výkazu		Běžné účetní období
					CZK
31.12.2010	Aktuální	MVK úspěšné	B.III.	Příjmy z prodeje dlo	26,00
			B.III.1.	Příjmy z privatizace	0,00
			B.III.2.	Příjmy z prodeje maj	0,00
			B.III.3.	Příjmy z prodeje dlo	26,00
			B.III.4.	Ostatní příjmy z pro	0,00
			B.IV.	Příjmy z vrácených p	0,00
			B.V.	Ostatní peněžní toky	0,00
			C.	Peněžní toky z vlast	1.768,40
			C.I.	Peněžní toky vyplýva	1.768,40
			C.II.	Změna stavu dlouhodo	0,00
			C.III.	Změna stavu dlouhodo	0,00
			F.	Celková změna stavu	-155.429,31
			R.	Stav peněžních prost	-141.721,72

Odesláno dne: 16 -02- 2011

Razítko:

Podpis vedoucího účetní jednotky:

Odpovídající za údaje o účetnictví: tel.: 221 008 273

Došlo dne:

o skutečnosti: tel.: 221 008 529

CSÚIS: Přehled o změnách vlastního kapitálu

Statický filtr

Kapitola	Ústav pro studium totalitních režimů
Kraj	# Nepřiřazeno
Výkaz	3 Přehled o peněžnPené
Tabulka výkazu	000200
Varianta fiskál.roku	Kalendářní rok, 4 zvl.období
Kapitola	Ústav pro studium totalitních režimů

Dynamické filtry

Kalendářní den	31.12.2010
Aktuálnost	Aktuální

Proměnné

Kapitola (Auth)	Ústav pro studium totalitních režimů
Kapitola (Auth) 2	Ústav pro studium totalitních režimů
Kraj (Auth)	#
Účetní jednotka (Auth)	

					Snížení stavu	Zvýšení stavu	Celková změna stavu	Stav minulé období
Kalendářní den	Aktuálnost	Stav dod. výkazu	Položka výkazu		CZK	CZK	CZK	CZK
31.12.2010	Aktuální	MVK úspěšné	C.	Vlastní kapitál	162.710,08	4.824,49	224.827,65	382.713,24
			C.I.	Jmění účetní jednotky a upravující položky	6.358,20	2.345,78	376.631,33	380.643,75
			C.II.	Fondy účetní jednotky	1.800,16	1.508,93	1.778,26	2.069,49
			C.III.	Výsledek hospodaření	154.551,72	969,78	-153.581,94	0,00

ROZBOR ZAMĚSTNANOSTI A ČERPÁNÍ MZDOVÝCH PROSTŘEDKŮ

Tabulka č. 3
strana č. 1

Kapitola: 355
Ústav pro studium totalitních režimů

	Skutečnost 2009			Schválený rozpočet na rok 2010			Rozpočet 2010 po změnách podle § 23 odstavec 1 písm. a)			Konečný rozpočet 2010			Skutečnost za rok 2010			Ze skutečnosti 2010: Čerpání nároku na použití úspor z minulých let podle § 47 rozpočtových pravidel		
	Prostředky na platy a ostatní platby za provedenou práci v tis. Kč	Počet zaměst-nanců	Průměr. plat v Kč	Prostředky na platy a ostatní platby za provedenou práci v tis. Kč	Počet zaměst-nanců	Průměr. plat v Kč	Prostředky na platy a ostatní platby za provedenou práci v tis. Kč	Počet zam. v ročním průměru	Průměr. plat v Kč	Prostředky na platy a ostatní platby za provedenou práci v tis. Kč	Počet zam. v ročním průměru	Průměr. plat v Kč	Prostředky na platy a ostatní platby za provedenou práci v tis. Kč	Průměr. přepočt. počet zaměst.	Průměr. plat v Kč	Ostatní platby za provedenou práci v tis. Kč	Prostředky na platy v tis. Kč	Průměr. přepočt. počet zaměst.
	1	2	3	4	5	6	7	8	9	10	11	12	13	14	15	16	17	18
I. Organizační složky státu celkem	87 829,00	261	26 781	81 807,00	257	25 604	82 731,00	257	25 784	81 914,29	257	25 528	81 753,57	252	26 034	0,00	0,00	0
z toho:																		
prostředky na vědu a výzkum	0,00	0	0	0,00	0	0	0,00	0	0	0,00	0	0	0,00	0	0	0,00	0,00	0
prostředky na platy příslušníků		0	0		0	0		0	0		0	0		0	0		0,00	0
v tom:																		
a) státní správa celkem	39 156,00	129	24 611	35 355,00	127	23 006	36 279,00	127	23 369	35 915,55	127	23 139	35 754,83	123	23 892	0,00	0,00	0
z toho:																		
prostředky na vědu a výzkum	0,00	0	0	0,00	0	0	0,00	0	0	0,00	0	0	0,00	0	0	0,00	0,00	0
prostředky na platy příslušníků	0,00	0	0	0,00	0	0	0,00	0	0	0,00	0	0	0,00	0	0		0,00	0
v tom:																		
ústřední orgán státní správy	0,00		0	0,00		0	0,00		0	0,00	0	0	0,00		0			
Archiv bezpečnostních složek	39 156,00	129	24 611	35 355,00	127	23 006	36 279,00	127	23 369	35 915,55	127	23 139	35 754,83	123	23 892	0,00	0,00	0
OSS - státní správa celkem	39 156,00	129	24 611	35 355,00	127	23 006	36 279,00	127	23 369	35 915,55	127	23 139	35 754,83	123	23 892	0,00	0,00	0
SOBCPO celkem	0,00	0	0	0,00	0	0	0,00	0	0	0,00	0	0	0,00	0	0	0,00	0,00	0
z toho:																		
prostředky na platy příslušníků		0	0		0	0		0	0		0	0		0	0		0,00	0
b) ostatní organiz. složky státu	48 673,00	132	28 902	46 452,00	130	28 142	46 452,00	130	28 142	45 998,74	130	27 861	45 998,74	129	28 077	0,00	0,00	0
II. Příspěvkové organizace	0,00		0	0,00		0	0,00		0	0,00	0	0	0,00		0			
Ústředně řízené OSS a PO celkem	87 829,00	261	26 781	81 807,00	257	25 604	82 731,00	257	25 784	81 914,29	257	25 528	81 753,57	252	26 034	0,00	0,00	0

ROZBOR ZAMĚSTNANOSTI A ČERPÁNÍ MZDOVÝCH PROSTŘEDKŮ

Tabulka č. 3
strana č. 2

Kapitola: 355
Ústav pro studium totalitních režimů

	Ze skutečnosti 2010:									% plnění						Index růstu průměrného platu			
	Čerpání v dalších případech překročení povoleného MF			Čerpání mimorozpočtových zdrojů			Čerpání prostředků vyčleněných z limitů regulace zaměstnanosti včetně souvisejícího počtu zaměstnanců			skutečnost / rozpočet po změnách			skutečnost / konečný rozpočet						
	Ostatní platby za provedenou práci v tis. Kč	Prostředky na platy v tis. Kč	Průměr. přepočt. počet zaměst.	Ostatní platby za provedenou práci v tis. Kč	Prostředky na platy v tis. Kč	Průměr. přepočt. počet zaměst.	Prostředky na platy a ostatní platby za provedenou práci v tis. Kč	Průměr. přepočt. počet zaměst.	Průměr. plat v Kč	Prostředky na platy a ostatní platby za provedenou práci	z toho: Prostředky na platy	Počet zaměst-nanců	Prostředky na platy a ostatní platby za provedenou práci	z toho: Prostředky na platy	Počet zaměst-nanců	Skutečnost 2010 / skutečnost 2009	Skutečnost 2010 / schválený rozpočet 2010	Skutečnost 2010 / rozpočet 2010 po změnách	Skutečnost 2010 / konečný rozpočet 2 010
	19	20	21	22	23	24	25	26	27	28=13/7	29	30=14/8	31=13/7	32	33=14/8	34=15/3	35=15/6	36=15/9	37=15/12
I. Organizační složky státu celkem	0,00	0,00	0	0,00	0,00	0	0,00	0	0	98,82	99,01	98,05	99,80	100,00	98,05	97,21	101,68	100,97	101,98
z toho: prostředky na vědu a výzkum	0,00	0,00	0	0,00	0,00	0	0,00	0	0	0,00	0,00	0,00	0,00	0,00	0,00	0,00	0,00	0,00	0,00
prostředky na platy příslušníků		0,00	0		0,00	0	0,00	0	0	0,00	0,00	0,00	0,00	0,00	0,00	0,00	0,00	0,00	0,00
v tom: a) státní správa celkem	0,00	0,00	0	0,00	0,00	0	0,00	0	0	98,56	99,02	96,85	99,55	100,00	96,85	97,08	103,85	102,24	103,25
z toho: prostředky na vědu a výzkum	0,00	0,00	0	0,00	0,00	0	0,00	0	0	0,00	0,00	0,00	0,00	0,00	0,00	0,00	0,00	0,00	0,00
prostředky na platy příslušníků		0,00	0		0,00	0	0,00	0	0	0,00	0,00	0,00	0,00	0,00	0,00	0,00	0,00	0,00	0,00
v tom: ústřední orgán státní správy							0,00		0	0,00	0,00	0,00	0,00	0,00	0,00	0,00	0,00	0,00	0,00
Archiv bezpečnostních složek	0,00	0,00	0	0,00	0,00	0	0,00	0	0	98,56	99,02	96,85	99,55	100,00	96,85	97,08	103,85	102,24	103,25
OSS - státní správa celkem	0,00	0,00	0	0,00	0,00	0		0		98,56	99,02	96,85	99,55	100,00	96,85	97,08	103,85	102,24	103,25
SOBCPO celkem	0,00	0,00	0	0,00	0,00	0	0,00	0	0	0,00	0,00	0,00	0,00	0,00	0,00	0,00	0,00	0,00	0,00
z toho: prostředky na platy příslušníků		0,00	0		0,00	0		0	0		0,00	0,00		0,00	0,00	0,00	0,00	0,00	0,00
b) ostatní organiz. složky státu	0,00	0,00	0	0,00	0,00	0	0,00	0	0	99,02	99,00	99,23	100,00	100,00	99,23	97,15	99,77	99,77	100,78
II. Příspěvkové organizace							0,00		0	0,00	0,00	0,00	0,00	0,00	0,00	0,00	0,00	0,00	0,00
Ústředně řízené OSS a PO celkem	0,00	0,00	0	0,00	0,00	0	0,00	0	0	98,82	99,01	98,05	99,80	100,00	98,05	97,21	101,68	100,97	101,98

Tabulka č. 7
List: 1

Výdaje účelově určené na financování programů reprodukce majetku vedených v EDS/SMVS

Období: **2010**

Kapitola: **355 - Ústav pro studium totalitních režimů**

(v tis.Kč)

Evidenční číslo programu	Název programu	Kapitálové výdaje celkem				Běžné výdaje účelově určené na financování programů reprodukce majetku				Výdaje účelové určené na financování programů reprodukce majetku celkem			
		Rozpočet		Skutečnost	% plnění	rozpočet		skutečnost	% plnění	Rozpočet		Skutečnost	% plnění
		schválený	po změnách			schválený	po změnách			schválený	po změnách		
155010	Rozvoj a obnova materiálně-technické základny Ústavu pro studium totalitních režimů a Archivu bezpečnostních složek	8 975	8 271	4 482	54,2								
Celkem za všechny programy		8 975	8 271	4 482	54,2	0	0	0		0	0	0	

Vypracoval : Ing. Jana Čížková
(příjmení, telefon, podpis)

Kontroloval: Jaroslav Kolčava
(příjmení, telefon, podpis)

Datum: 16. 2. 2010