ústav pro studium totalitních režimů

**K A P I T O L A 3 5 5**

Počet listů: 86

# Z Á V Ě R E Č N Ý Ú Č E T
# K A P I T O L Y 3 5 5 – Ú S T A V P R O S T U D I U M T O T A L I T N Í C H R E Ž I M Ů
# Z A R O K 2 0 0 9

**Předkládá:** **PODPIS:**

**PhDr. Pavel Ž Á Č E K, Ph.D.**

ředitel Ústavu pro studium totalitních režimů

**12. března 2010**

# O B S A H

## Průvodní zpráva

Úvod

1 Hlavní činnost kapitoly 355 ……..... str. 2

2 Plnění závazných ukazatelů …….. str. 4

3 Hodnocení plnění rozpočtu …….. str. 5

3.1 Příjmy …….. str. 5

3.2 Výdaje ……... str. 6

3.3 Platy a ostatní platby ……... str. 9

3.4 FKSP ……... str. 17

3.5 Kapitálové výdaje ……... str. 17

3.6 Ostatní běžné výdaje ……... str. 22

3.7 Nároky z nespotřebovaných výdajů …… str. 30

4 Hodnocení hospodárnosti, efektivnosti a účelnosti vynakládání výdajů ……..… str. 31

5 Rozpočtová opatření ……... str. 32

6 Výčet výdajů a zhodnocení přínosu zahraničních pracovních cest ……... str. 36

Závěr

Příloha: Organizační schéma kapitoly 355 k 31. prosinci 2009

## Číselné sestavy a tabulkové přílohy

1 Fin 2 – 04 U ……... str. 56

2 Rozvaha …… str. 66

3 Výkaz zisku a ztrát ……... str. 71

4 Příloha účetní závěrky ……... str. 73

5 Bilance příjmů a výdajů státního rozpočtu v druhovém členění rozpočtové skladby ..... str. 74

6 Plnění závazných ukazatelů státního rozpočtu ……. str. 82

7 Rozbor zaměstnanosti a čerpání mzdových prostředků ……. str. 83

8 Výdaje účelově určené na financování prog. reprodukce majetku vedených v ISPROFIN str. 84

9 Příloha ke komentáři k výkazu Fin 2-04 U – Limity a zůstatky na účtech v ČNB ….. str. 85

## Úvod

Kapitola 355 – Ústav pro studium totalitních režimů (dále jen „kapitola 355“) vznikla na základě zákona č. 181/2007 Sb., ze dne 8. června 2007 o Ústavu pro studium totalitních režimů a o Archivu bezpečnostních složek a o změně některých zákonů. Ministerstvem financí bylo této kapitole přiděleno číslo 355. Kapitola 355 se skládá ze dvou samostatných organizačních složek státu, a to Ústavu pro studium totalitních režimů (dále jen „Ústav“) a Archivu bezpečnostních složek (dále jen „Archiv“).

Ústav je organizační složkou státu, do jejíž činnosti lze zasahovat pouze na základě zákona. Archiv je přímo řízený Ústavem. Nejvyšším orgánem Ústavu je Rada, která se skládá ze sedmi členů volených a odvolávaných Senátem Parlamentu České republiky.

## 1 Hlavní činnost kapitoly 355

Na základě zákona č. 181/2007 Sb., ze dne 8. června 2007 o Ústavu pro studium totalitních režimů a o Archivu bezpečnostních složek a o změně některých zákonů jsou hlavní náplní Ústavu a Archivu následující činnosti:

a) zkoumání a nestranné hodnocení doby nesvobody a období komunistické totalitní moci, zkoumání antidemokratické a zločinné činnost orgánů státu, zejména jeho bezpečnostních složek, a zločinnou činnost Komunistické strany Československa, jakož i dalších organizací založených na její ideologii,

b) analyzování příčin a způsobů likvidace demokratického režimu v období komunistické totalitní moci, dokumentování účasti domácích a zahraničních osob na podpoře komunistického režimu a odporu proti němu,

c) získávání a zpřístupňování veřejnosti dokumenty vypovídající o době nesvobody a období komunistické totalitní moci, zejména o činnosti bezpečnostních složek a formách pronásledování i odporu,

d) převedení bez zbytečného odkladu převzaté dokumenty do elektronické podoby,

e) dokumentace nacistických a komunistických zločinů,

f) poskytování veřejnosti výsledky své činnosti, zejména zveřejňování informací o době nesvobody, o období komunistické totalitní moci, o činech a osudech jednotlivců, vydává a šíří publikace, pořádá výstavy, semináře, odborné konference a diskuse,

g) spolupráce s vědeckými, kulturními, vzdělávacími a dalšími institucemi za účelem výměny informací a zkušeností v odborných otázkách,

h) spolupráce se zahraničními institucemi nebo osobami, které mají obdobné zaměření.

g) zpřístupňování a zveřejňování dokumentů a archiválií týkajících se bezpečnostních složek podle zákona o zpřístupnění svazků vzniklých činností bývalé Státní bezpečnosti a podle zákona o archivnictví a spisové službě,

i) zabezpečování přístupu k dokumentům a archiváliím a poskytování nezbytné pomoci a informací státním orgánům příslušným k bezpečnostnímu řízení, popřípadě k šetření podle zákona o ochraně utajovaných informací, zpravodajským službám České republiky k plnění jejich úkolů a orgánům činným v trestním řízení pro účely trestního řízení,

j) kontrolování výkonu spisové služby u Ústavu,

k) provádění výběru archiválií ve skartačním řízení u Ústavu a u držitelů dokumentů vzniklých z činnosti bezpečnostních složek v období komunistické totalitní moci, pokud jde o tyto dokumenty,

l) provádění výběru archiválií mimo skartační řízení u dokumentů nabídnutých Ústavu nebo Archivu darem nebo ke koupi,

m) pečování o archiválie bezpečnostních složek z období komunistické totalitní moci, archiválie a dokumenty převzaté od subjektů, které je spravovaly přede dnem předání Archivu.

## 2 Plnění závazných ukazatelů

Následující tabulky dokumentují plnění závazných ukazatelů kapitoly 355 Ústav pro studium totalitních režimů za rok 2009 - rozpočet po změnách, skutečnost k 31. prosinci 2009 a procento plnění k rozpočtu po změnách:

Kapitola: **355 – Ústav pro studium totalitních režimů** v tis. Kč

| Ukazatele | ř. | Schválený rozpočet | Rozpočet po změnách | Výsledek od počátku roku | Plnění v % |
|---|---|---|---|---|---|
| | | *1* | *2* | *3* | *3 : 2* |
| **Souhrnné ukazatele** | | | | | |
| Příjmy celkem | 0010 | | | 1 769,60 | |
| Výdaje celkem | 0020 | 176 439 | 173 769 | 173 714,85 | 99,84 |
| **Specifické ukazatele – příjmy** | | | | | |
| Nedaňové příjmy, kapitálové příjmy a přijaté transfery celkem | 5501 | | | 1 769,60 | |
| **Specifické ukazatele – výdaje** | | | | | |
| Výdaje vlastního Ústavu pro studium totalitních režimů [1)] | 5502 | 96 956 | 96 544 | 96 638,91 | 100,10 |
| Výdaje na Archiv bezpečnostních složek | 5502 | 79 483 | 77 225 | 77 075,94 | 99,81 |
| **Průřezové ukazatele** | | | | | |
| Platy zaměstnanců a ostatní platby za provedenou práci | 5503 | 86 841 | 87 829 | 87 829 | 100,00 |
| Povinné pojistné placené zaměstnavatelem [2)] | 5504 | 29 527 | 29 560 | 29 560 | 100,00 |
| Převod fondu kulturních a sociálních potřeb | 5505 | 1 678 | 1 678 | 1 678 | 100,00 |
| Platy zaměstnanců v pracovním poměru | 5506 | 83 879 | 83 879 | 83 879 | 100,00 |
| Výdaje na programy vedené v ISPROFIN | 5507 | 9 950 | 6 455 | 6 224,95 | 96,44 |

[1)] údaj ve sloupci 3 zahrnuje čerpání včetně mimorozpočtových prostředků ve výši 216,24 tis. Kč, které byly kryty příjmy od Výkonné agentury pro vzdělávání, kulturu a audiovizi (EACEA) na komunitární program „Evropa pro občany“.

[2)] povinné pojistné na sociální zabezpečení a příspěvek na státní politiku zaměstnanosti a na veřejné zdravotní pojištění

# 3 Hodnocení plnění rozpočtu

## 3.1 Příjmy

Kapitola 355 neměla pro rok 2009 rozpočtované příjmy s tím, že všechny příjmy, které během roku 2009 vybere odvede do státního rozpočtu. Kapitola 355 vykázala ke konci roku 2009 příjmy ve výši 1 769,60 tis. Kč, z toho Ústav vykázal příjmy ve výši 1 625,93 tis. Kč a Archiv vykázal příjmy ve výši 143,67 tis. Kč.

V prosinci 2009 získala kapitola 355 mimorozpočtové finanční prostředky ve výši 216,24 tis. Kč od Výkonné agentury pro vzdělávání, kulturu a audiovizi (AECEA) na komunitární program „Evropa pro občany“, které nebyly zařazeny do upraveného rozpočtu, ale pouze kryly zvýšené výdaje kapitoly 355 spojené s výše uvedeným programem.

Struktura příjmů podle jednotlivých položek rozpočtové skladby je uvedena v následujících tabulkách:

*Celkový přehled příjmů kapitoly 355*

| Ukazatel | Rozpočet 2009 (tis. Kč) schválený | Rozpočet 2009 (tis. Kč) po změnách | skutečnost 2009 (v tis. Kč) |
|---|---|---|---|
| Příjmy kapitoly celkem | 0,00 | 0,00 | 1 769,60 |
| 2111 - Příjmy z poskytování služeb a výrobků | 0,00 | 0,00 | 1 233,90 |
| 2141 - Příjmy z úroků | 0,00 | 0,00 | 2,89 |
| 2143 - Realizované kurzové zisky | 0,00 | 0,00 | 10,46 |
| 2210 - Přijaté sankční platby | 0,00 | 0,00 | 13,69 |
| 2324 - Přijaté nekapitálové příspěvky a náhrady | 0,00 | 0,00 | 139,34 |
| 4132 - Převody z ostatních vl. fondů | 0,00 | 0,00 | 153,08 |
| 4153 - Neinvestiční transfery přijaté z EU | 0,00 | 0,00 | 216,24 |

*Celkový přehled příjmů Ústavu*

| Ukazatel | Rozpočet 2009 (tis. Kč) schválený | Rozpočet 2009 (tis. Kč) po změnách | skutečnost 2009 (v tis. Kč) |
|---|---|---|---|
| Příjmy Ústavu celkem | 0,00 | 0,00 | 1 625,93 |
| 2111 - Příjmy z poskytování služeb a výrobků | 0,00 | 0,00 | 1 097,90 |
| 2141 - Příjmy z úroků | 0,00 | 0,00 | 1,69 |
| 2143 - Realizované kurzové zisky | 0,00 | 0,00 | 10,39 |
| 2210 - Přijaté sankční platby | 0,00 | 0,00 | 13,69 |
| 2324 - Přijaté nekapitálové příspěvky a náhrady | 0,00 | 0,00 | 133,64 |
| 4132 - Převody z ostatních vl. fondů | 0,00 | 0,00 | 152,38 |
| 4153 - Neinvestiční transfery přijaté z EU | 0,00 | 0,00 | 216,24 |

*Celkový přehled příjmů Archivu*

| Ukazatel | Rozpočet 2009 (tis. Kč) schválený | Rozpočet 2009 (tis. Kč) po změnách | skutečnost 2009 (v tis. Kč) |
|---|---|---|---|
| Příjmy Archivu celkem | 0,00 | 0,00 | 143,67 |
| 2111 - Příjmy z poskytování služeb a výrobků | 0,00 | 0,00 | 136,00 |
| 2141 - Příjmy z úroků | 0,00 | 0,00 | 1,20 |
| 2143 - Ralizované kurzové zisky | 0,00 | 0,00 | 0,07 |
| 2324 - Přijaté nekapitálové příspěvky a náhrady | 0,00 | 0,00 | 5,70 |
| 4132 - Převody z ostatních vl. fondů | 0,00 | 0,00 | 0,70 |

## 3.2 Výdaje

Struktura výdajů rozpočtu kapitoly 355 vychází ze schváleného zákona č. 475/2008 Sb., o státním rozpočtu České republiky na rok 2009, kterým bylo stanoveno, že kapitola 355 bude roce 2009 hospodařit s finančními prostředky ve výši 176 439 tis. Kč. Dle usnesení vlády ze dne 26.ledna 2009 č. 122 vázala kapitola finanční prostředky ve výši 2 920 tis. Kč, které následně byly dle přílohy k usnesení vlády ze dne 23. března 2009 č. 363 přesunuty rozpočtovým opatřením do kapitoly Ministerstva práce a sociálních věcí na posílení výdajů závazného ukazatele „podpory v nezaměstnanosti“. Ústav vázal finanční prostředky ve výši 1 557 tis. Kč, z toho 562 tis. Kč na ostatních běžných výdajích a 995 tis. Kč na kapitálových výdajích. Archiv vázal finanční prostředky ve výši 1 363 tis. Kč na ostatních běžných výdajích.

Formou rozpočtového opatření bylo z kapitoly 334 Ministerstvo kultury převedeno do rozpočtu Ústavu 250 tis. Kč na přípravu interdisciplinární konference s názvem Dvě dekády postkomunistické Evropy bez totality.

Na základě žádosti kapitoly 355 ze dne 2. října 2009 a dopisu Ministerstva financí č.j. 19/79594/2009-191 ze dne 12. října 2009 bylo provedeno rozpočtové opatření, kterým došlo k převodu finančních prostředků ve výši 895 tis. Kč z Archivu do Ústavu, kterým zároveň došlo ke změně specifického ukazatele – Výdaje vlastního Ústavu pro studium totalitních režimů o částku ve výši 895 tis. Kč, tj. z částky ve výši 95 649 tis. Kč na částku ve výši 96 544 tis. Kč a ke snížení specifického ukazatele – Výdaje na Archiv bezpečnostních složek o částku ve výši 895 tis. Kč, tj. z částky ve výši 78 120 tis. Kč na částku ve výši 77 225 tis. Kč.

Na základě usnesení rozpočtového výboru Poslanecké sněmovny Parlamentu ČR č. 749 ze dne 22. října 2009 a schválené žádosti Ministerstvem financí ČR ze dne 9. listopadu 2009 č.j. 19/86 241/2009-191 bylo provedeno rozpočtové opatření, kterým byly převedeny finanční prostředky ve výši 2 500 tis. Kč z kapitálových výdajů do ostatních běžných výdajů.

Provedením tohoto rozpočtového opatření došlo ke změně průřezového ukazatele kapitoly 355 – Výdaje na programy vedené v ISPROFIN celkem tak, že výše tohoto průřezového ukazatele se snížila o částku 2 500 tis. Kč, tj. výše uvedený průřezový ukazatel se snížil z částky 8 955 tis. Kč na částku 6 455 tis. Kč. Kapitálové výdaje se tak snížily v roce 2009 z původní výše 9 950 tis. Kč o částku ve výši 3 495 tis. Kč na částku ve výši 6 455 tis. Kč.

V prosinci 2009 získala kapitola 355 mimorozpočtové finanční prostředky ve výši 216,24 tis. Kč od Výkonné agentury pro vzdělávání, kulturu a audiovizi (AECEA) na komunitární program „Evropa pro občany“, které nebyly zařazeny do upraveného rozpočtu, ale pouze kryly zvýšené výdaje kapitoly 355.

Rozpočet kapitoly 355 doznal v roce 2009 několik významných změn. Schválený rozpočet ve výši 176 439 tis. Kč se nejprve snížil o částku ve výši 2 920 tis. Kč na částku ve výši 173 519 a poté se ve 2. čtvrtletí 2009 zvýšil o částku ve výši 250 tis. Kč na částku ve výši 173 769 tis. Kč. Po provedení těchto dvou rozpočtových opatření hospodařila kapitola s finančními prostředky ve výši 173 769 tis. Kč, z toho Ústav s finančními prostředky ve výši 96 544 tis. Kč a Archiv s finančními prostředky ve výši 77 225 tis. Kč.

Upravený rozpočet výdajů byl překročen v oblasti ostatních běžných výdajů s tím, že toto překročení bylo kryto finančními prostředky poskytnutými od Výkonné agentury pro vzdělávání, kulturu a audiovizi (AECEA) na komunitární program „Evropa pro občany“ viz výše. Ostatní nevyčerpané finanční prostředky státního rozpočtu ve výši 54,15 tis. Kč budou v souladu s § 47 zákona č. 218/2000 Sb., o rozpočtových pravidlech a o změně některých souvisejících zákonů vyčerpány v roce 2010.

Všechny výdaje hrazené z prostředků státního rozpočtu byly použity v souladu se zákonem č. 218/2000 Sb., o rozpočtových pravidlech a o změně některých souvisejících zákonů a zákonem č. 219/2000 Sb., o majetku České republiky a jejím vystupovaní v právních vztazích, ve znění pozdějších předpisů.

V souvislosti s čerpáním finančních prostředků kapitoly 355 byly ke všem výdajům vystavovány doklady o předběžné řídící kontrole tak, aby nedošlo k přečerpání finančních prostředků jednotlivých závazných ukazatelů.

Celkový přehled výdajů je uveden v následujících tabulkách:

*Celkový přehled výdajů kapitoly 355*

| Ukazatel | Rozpočet 2009 (tis. Kč.) | | Skutečnost 2009 (tis. Kč) | % plnění |
|---|---|---|---|---|
| | schválený | upravený | | |
| **Kapitálové výdaje celkem** | 9 950,00 | 6 455,00 | 6 224,95 | 96,44 |
| **Běžné výdaje celkem** | 166 489,00 | 167 314,00 | 167 489,90 | 100,11 |
| v tom osobní výdaje | 118 046,00 | 119 067,00 | 119 067,00 | 100,00 |
| v tom platy | 83 879,00 | 83 879,00 | 83 879,00 | 100,00 |
| OPPP | 780,00 | 925,00 | 925,00 | 100,00 |
| platy Rady | 2 182,00 | 2 182,00 | 2 182,00 | 100,00 |
| odstupné | 0,00 | 843,00 | 843,00 | 100,00 |
| povinné pojistné placené | 29 527,00 | 29 560,00 | 29 560,00 | 100,00 |
| FKSP | 1 678,00 | 1 678,00 | 1 678,00 | 100,00 |
| Mimorozpočtové prostředky | 0,00 | 0,00 | 216,24 | |
| Ostatní běžné výdaje celkem | 48 443,00 | 48 247,00 | 48 206,66 | 99,92 |
| **Výdaje celkem** | 176 439,00 | 173 769,00 | 173 714,85 | 99,97 |

*Celkový přehled výdajů Ústavu*

| Ukazatel | Rozpočet 2009 (tis. Kč.) | | Skutečnost 2009 (tis. Kč) | % plnění |
|---|---|---|---|---|
| | schválený | upravený | | |
| **Kapitálové výdaje celkem** | 7 700,00 | 4 705,00 | 4 613,52 | 98,06 |
| **Běžné výdaje celkem** | 89 256,00 | 91 839,00 | 92 025,39 | 100,20 |
| v tom osobní výdaje | 65 823,00 | 66 059,00 | 66 059,00 | 100,00 |
| v tom platy | 45 781,00 | 45 781,00 | 45 781,00 | 100,00 |
| OPPP | 474,00 | 474,00 | 474,00 | 100,00 |
| platy Rady | 2 182,00 | 2 182,00 | 2 182,00 | 100,00 |
| odstupné | 0,00 | 236,00 | 236,00 | 100,00 |
| povinné pojistné placené | 16 470,00 | 16 470,00 | 16 470,00 | 100,00 |
| FKSP | 916,00 | 916,00 | 916,00 | 100,00 |
| Mimorozpočtové prostředky | 0,00 | 0,00 | 216,24 | |
| Ostatní běžné výdaje celkem | 23 433,00 | 25 780,00 | 25 750,15 | 99,88 |
| **Výdaje celkem** | 96 956,00 | 96 544,00 | 96 638,91 | 100,10 |

*Celkový přehled výdajů Archivu*

| Ukazatel | Rozpočet 2009 (tis. Kč.) | | Skutečnost 2009 (tis. Kč) | % plnění |
|---|---|---|---|---|
| | schválený | upravený | | |
| **Kapitálové výdaje celkem** | 2 250,00 | 1 750,00 | 1 611,43 | 92,08 |
| **Běžné výdaje celkem** | 77 233,00 | 75 475,00 | 75 464,51 | 99,99 |
| v tom osobní výdaje | 52 223,00 | 53 008,00 | 53 008,00 | 100,00 |
| v tom platy | 38 098,00 | 38 098,00 | 38 098,00 | 100,00 |
| OPPP | 306,00 | 451,00 | 451,00 | 100,00 |
| odstupné | 0,00 | 607,00 | 607,00 | 100,00 |
| povinné pojistné placené | 13 057,00 | 13 090,00 | 13 090,00 | 100,00 |
| FKSP | 762,00 | 762,00 | 762,00 | 100,00 |
| Ostatní běžné výdaje celkem | 25 010,00 | 22 467,00 | 22 456,51 | 99,95 |
| **Výdaje celkem** | 79 483,00 | 77 225,00 | 77 075,94 | 99,81 |

## 3.3 Platy a ostatní platby

Tato část státního závěrečného účtu je rozdělena na platy Rady, platy zaměstnanců, ostatní osobní výdaje a povinné pojistné placené zaměstnavatelem. Pro úplnost je zde zahrnut převod do FKSP, i když je rozpočtově vykazován v rámci běžných výdajů.

**Struktura zaměstnanců**

Kapitola 355 disponovala v roce 2009 počtem 273 systemizovaných pracovních míst, z toho Ústav disponoval se 135 systemizovanými pracovními místy a Archiv disponoval se 138 systemizovanými pracovními místy. Celkové počty zaměstnanců a rozdělení podle jednotlivých platových tříd jsou uvedeny v následujících tabulkách a grafech, které zároveň vyjadřují počty mužů a žen zaměstnávaných Ústavem a Archivem:

*A) Přehled počtu systemizovaných pracovních míst kapitoly 355*

| Ukazatel | Rok | |
|---|---|---|
| | 2009 | |
| | limit | skutečnost |
| Zaměstnanci | 273 | 261 |
| | | |
| Rada Ústavu | předpoklad | skutečnost |
| | 7 | 7 |

*B) Přehled počtu systemizovaných pracovních míst Ústavu*

| Ukazatel | Rok | |
|---|---|---|
| | 2009 | |
| | limit | skutečnost |
| Zaměstnanci | 135 | 132 |
| | | |
| Rada Ústavu | předpoklad | skutečnost |
| | 7 | 7 |

*C) Přehled počtu systemizovaných pracovních míst Archivu*

| Ukazatel | Rok | |
|---|---|---|
| | 2009 | |
| | limit | skutečnost |
| Zaměstnanci | 138 | 129 |

## Genderová statistika

V genderové statistice je uveden počet zaměstnanců kapitoly 355 k 31. prosinci 2009 v rozdělení podle počtu mužů a žen.

## Kapitola 355

| | |
|---|---|
| Stav zaměstnanců ke 31. 12. 2009 | **278** |
| z toho: | |
| žen | **143** |
| mužů | **135** |

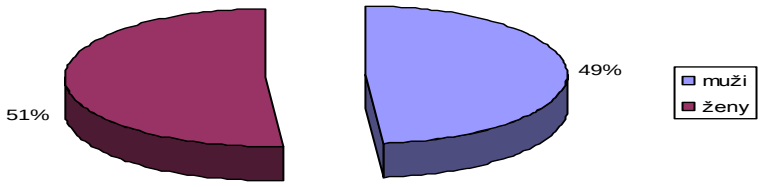


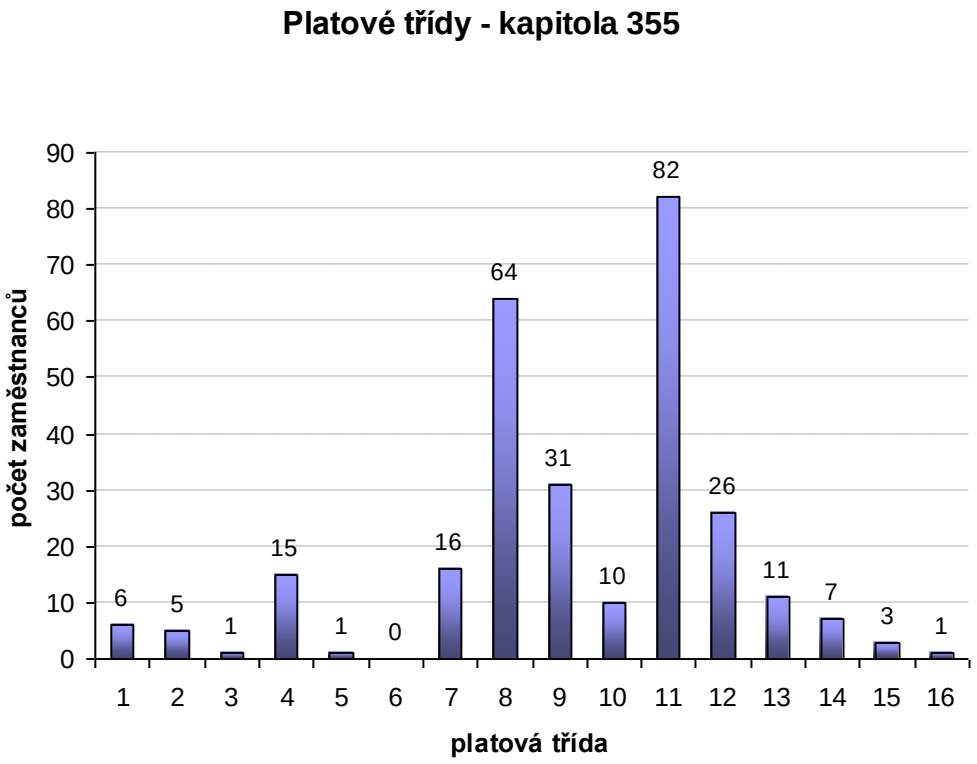

**Ústav**

| | |
|---|---|
| Stav zaměstnanců ke 31. 12. 2009 | **141** |
| z toho: | |
| žen | **63** |
| mužů | **78** |

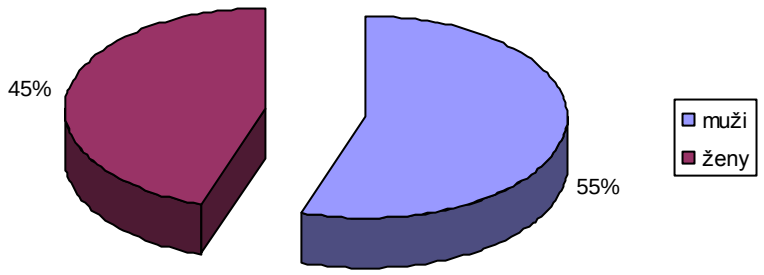


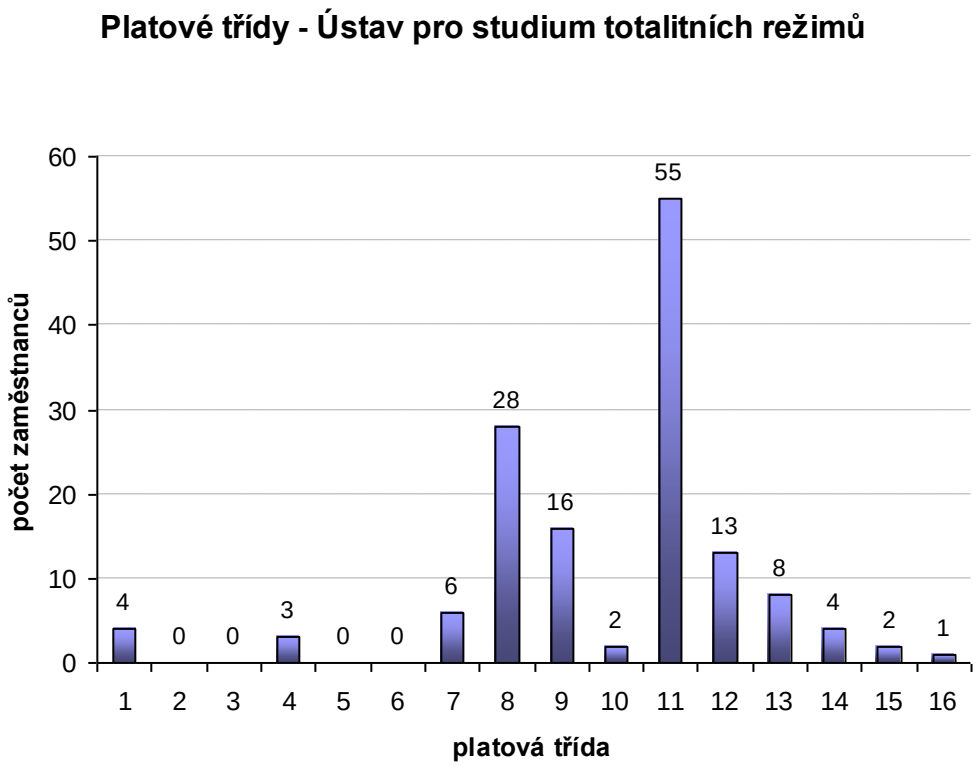

## Archiv

| | |
|---|---|
| Stav zaměstnanců ke 31. 12. 2009 | **137** |
| z toho: | |
| žen | **80** |
| mužů | **57** |

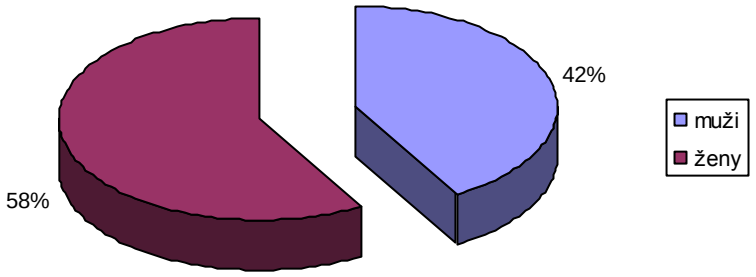


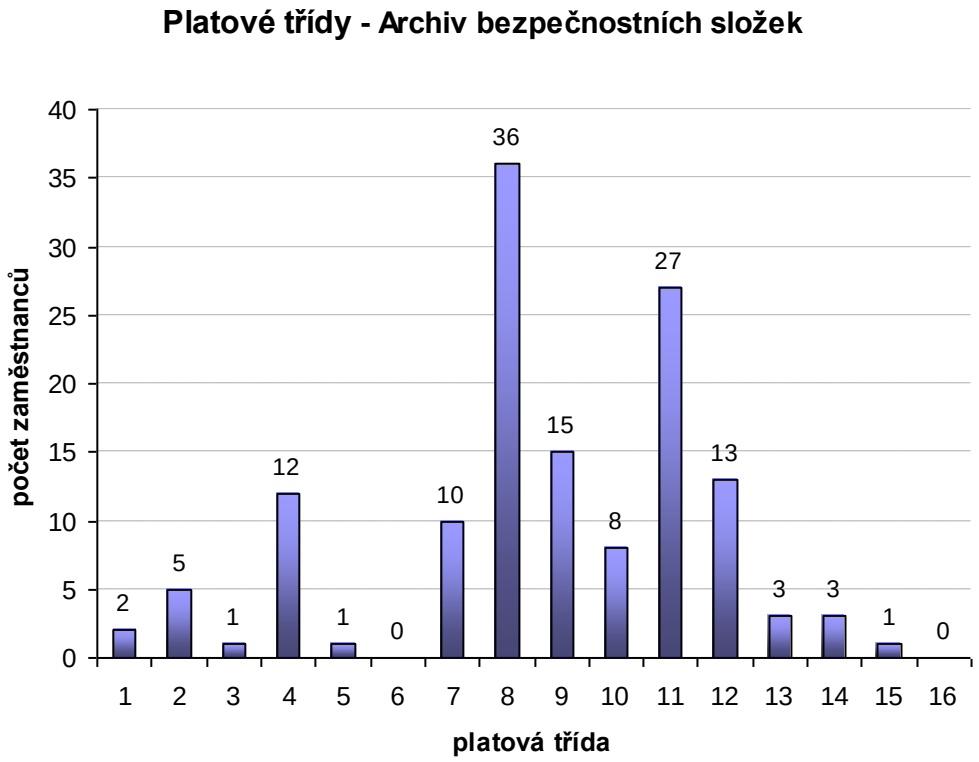

## *D) Přehled výdajů na platy zaměstnanců kapitoly 355*

| Ukazatel | Rozpočet po změnách 2008 (tis. Kč) | Skutečnost 2008 (tis. Kč) | Rozpočet po změnách 2009 (tis. Kč) | Skutečnost 2009 (tis. Kč) | Skutečnost 2009/2008 (%) |
|---|---|---|---|---|---|
| Výdaje na platy a OPPP včetně příslušenství, bez FKSP | 104 840,00 | 104 220,29 | 117 389,00 | 117 389,00 | 112,64 |
| z toho | | | | | |
| výdaje na platy a OPPP | 78 682,00 | 78 179,76 | 87 829,00 | 87 829,00 | 112,34 |
| v tom | | | | | |
| platy zaměstnanců | 71 274,00 | 71 274,00 | 83 879,00 | 83 879,00 | 117,69 |
| OPPP | 7 408,00 | 6 905,76 | 3 950,00 | 3 950,00 | 57,20 |
| z toho | | | | | |
| platy Rady Ústavu | 2 182,00 | 1 896,40 | 2 182,00 | 2 182,00 | 115,06 |
| odstupné | 2 227,00 | 2 226,55 | 843,00 | 843,00 | 37,86 |
| Pojistné placené zaměstnavatelem | 26 158,00 | 26 040,53 | 29 560,00 | 29 560,00 | 113,52 |
| Převod do FKSP | 1 427,00 | 1 426,99 | 1 678,00 | 1 678,00 | 117,59 |
| Výdaje na platy a OPPP včetně příslušenství a FKSP | 106 267,00 | 105 647,28 | 119 067,00 | 119 067,00 | 112,70 |

Rok 2008 vykazuje hodnoty rozpočtu a jeho čerpání za 11/12 běžného roku vzhledem k tomu, že Ústav a Archiv zahájily svoji činnost účinností zákona č. 181/2007 Sb., o Ústavu pro studium totalitních režimů a Archivu bezpečnostních složek ve znění pozdějších předpisů, tj. k 1. únoru 2008.

## *Přehled výdajů na platy zaměstnanců kapitoly 355 - graf*

**v tis. Kč**

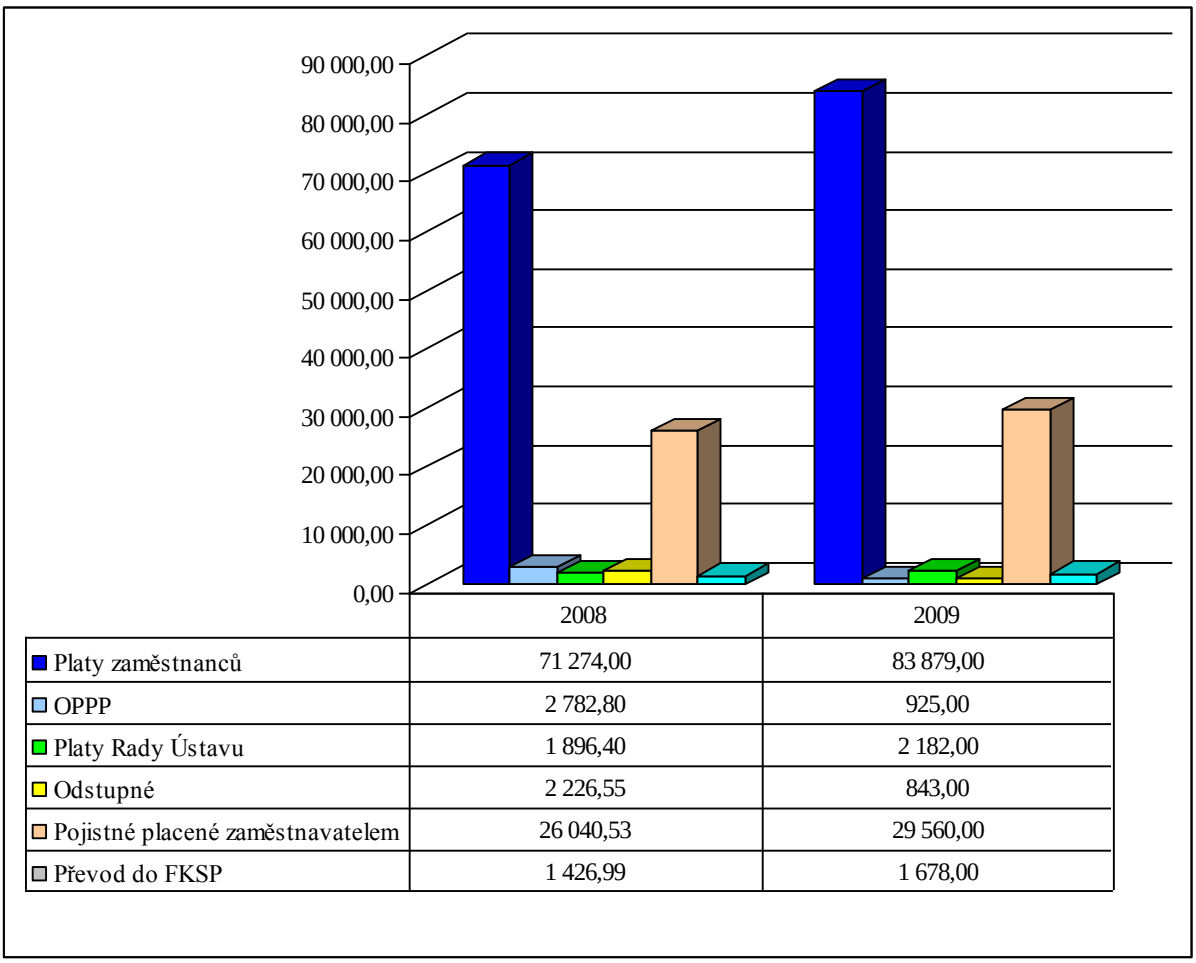

## *E) Přehled výdajů na platy zaměstnanců Ústavu*

| Ukazatel | Rozpočet po změnách 2008 (tis. Kč) | Skutečnost 2008 (tis. Kč) | Rozpočet po změnách 2009 (tis. Kč) | Skutečnost 2009 (tis. Kč) | Skutečnost 2009/2008 (%) |
|---|---|---|---|---|---|
| Výdaje na platy a OPPP včetně příslušenství, bez FKSP | 53 986,68 | 53 701,08 | 65 143,00 | 65 143,00 | 121,31 |
| z toho | | | | | |
| výdaje na platy a OPPP | 40 330,96 | 40 045,36 | 48 673,00 | 48 673,00 | 121,54 |
| v tom | | | | | |
| platy zaměstnanců | 35 999,46 | 35 999,46 | 45 781,00 | 45 781,00 | 127,17 |
| OPPP | 4 331,50 | 4 045,90 | 2 892,00 | 2 892,00 | 71,48 |
| z toho | | | | | |
| platy Rady Ústavu | 2 182,00 | 1 896,40 | 2 182,00 | 2 182,00 | 115,06 |
| odstupné | | | 236,00 | 236,00 | |
| Pojistné placené zaměstnavatelem | 13 655,72 | 13 655,72 | 16 470,00 | 16 470,00 | 120,61 |
| Převod do FKSP | 721,50 | 721,49 | 916,00 | 916,00 | 126,96 |
| Výdaje na platy a OPPP včetně příslušenství a FKSP | 54 708,18 | 54 422,57 | 66 059,00 | 66 059,00 | 121,38 |

Skutečnost plnění 2009/2008 (%) není vyplněna u údaji, které v roce 2008 vykazovaly nulu.

Rok 2008 vykazuje hodnoty rozpočtu a jeho čerpání za 11/12 běžného roku vzhledem k tomu, že Ústav a Archiv zahájily svoji činnost účinností zákona č. 181/2007 Sb., o Ústavu pro studium totalitních režimů a Archivu bezpečnostních složek ve znění pozdějších předpisů, tj. k 1. únoru 2008.

## *Přehled výdajů na platy zaměstnanců Ústavu - graf*

**v tis. Kč**

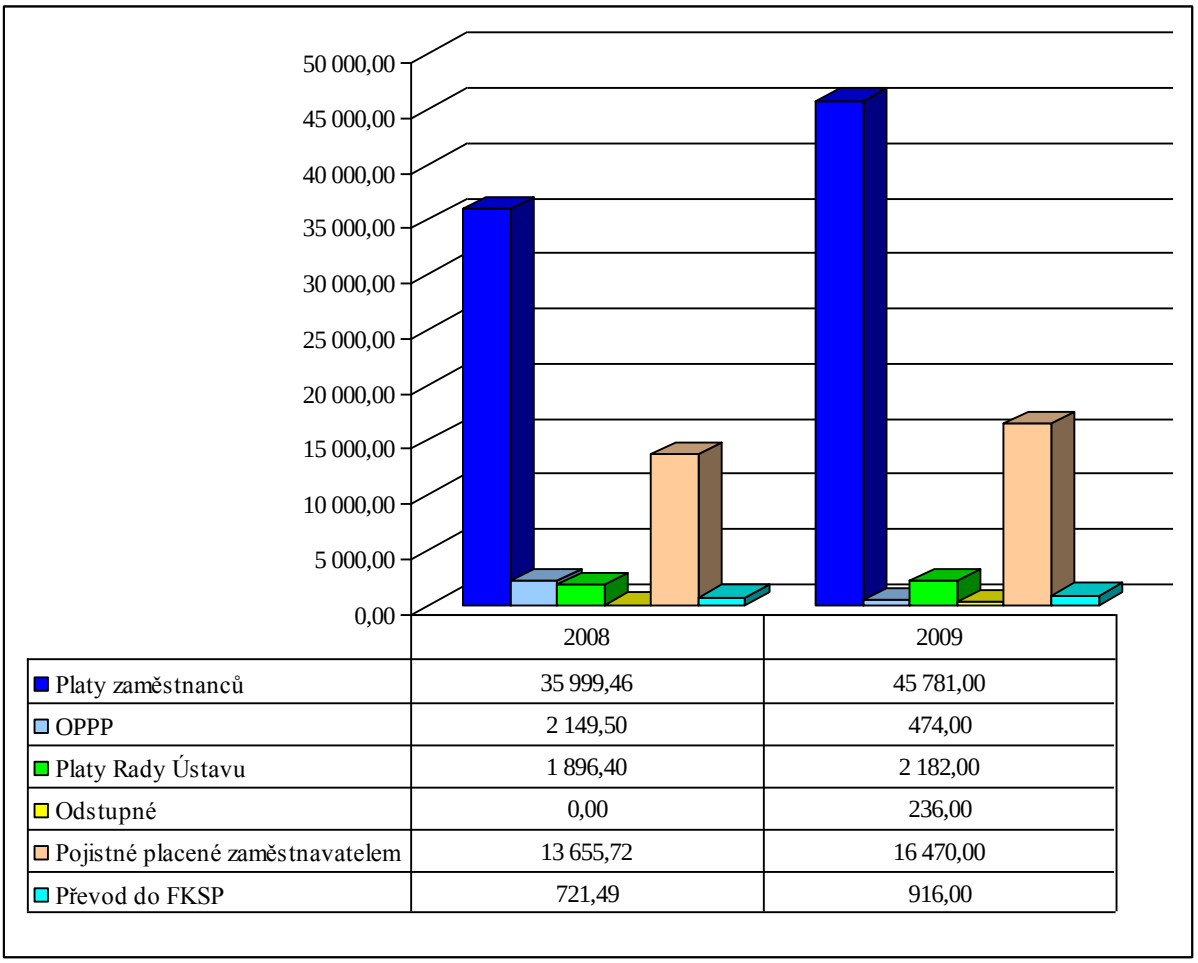

## *F) Přehled výdajů na platy zaměstnanců Archivu*

| Ukazatel | Rozpočet po změnách 2008 (tis. Kč) | Skutečnost 2008 (tis. Kč) | Rozpočet po změnách 2009 (tis. Kč) | Skutečnost 2009 (tis. Kč) | Skutečnost 2009/2008 (%) |
|---|---|---|---|---|---|
| Výdaje na platy a OPPP včetně příslušenství, bez FKSP | 50 853,32 | 50 519,21 | 52 246,00 | 52 246,00 | 103,42 |
| z toho | | | | | |
| výdaje na platy a OPPP | 38 351,04 | 38 134,40 | 39 156,00 | 39 156,00 | 102,68 |
| v tom | | | | | |
| platy zaměstnanců | 35 274,54 | 35 274,54 | 38 098,00 | 38 098,00 | 108,00 |
| OPPP | 3 076,50 | 2 859,86 | 1 058,00 | 1 058,00 | 36,99 |
| z toho | | | | | |
| odstupné | 2 227,00 | 2 226,55 | 607,00 | 607,00 | 27,26 |
| Pojistné placené zaměstnavatelem | 12 502,28 | 12 384,81 | 13 090,00 | 13 090,00 | 105,69 |
| Převod do FKSP | 705,50 | 705,50 | 762,00 | 762,00 | 108,01 |
| Výdaje na platy a OPPP včetně příslušenství a FKSP | 51 558,82 | 51 224,71 | 53 008,00 | 53 008,00 | 103,48 |

Rok 2008 vykazuje hodnoty rozpočtu a jeho čerpání za 11/12 běžného roku vzhledem k tomu, že Ústav a Archiv zahájily svoji činnost účinností zákona č. 181/2007 Sb., o Ústavu pro studium totalitních režimů a Archivu bezpečnostních složek ve znění pozdějších předpisů, tj. k 1. únoru 2008.

## *Přehled výdajů na platy zaměstnanců Archivu - graf*

**v tis. Kč**

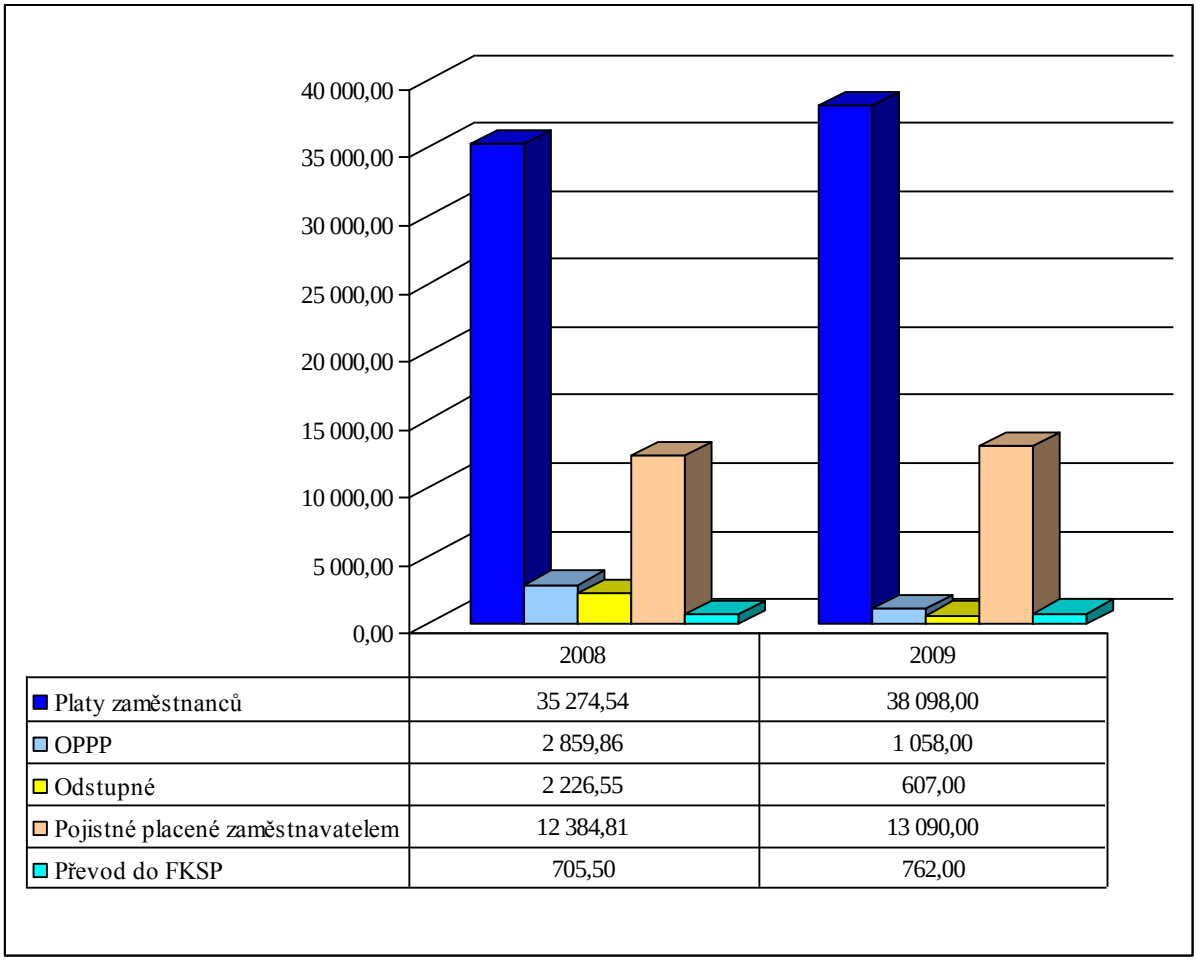

**Seskupení položek 50 – Výdaje na platy, ostatní platby za provedenou práci a pojistné.**

Z rozpočtu po změnách kapitoly 355 v celkové výši 117 389 tis. Kč byly čerpány finanční prostředky ve výši 117 389 tis. Kč tj. 100 %, z toho Ústav měl rozpočet po změnách ve výši 65 143 tis. Kč, ze kterého vyčerpal finanční prostředky ve výši 65 143 tis. Kč tj. 100 % a Archiv měl rozpočet po změnách ve výši 52 246 tis. Kč, ze kterého vyčerpal finanční prostředky ve výši 52 246 tis. Kč tj. 100 %.

- podseskupení položek 501 – Platy

  Z rozpočtu po změnách kapitoly 355 ve výši 83 879 tis. Kč byly čerpány finanční prostředky ve výši 83 879 tis. Kč tj. 100 %, z toho Ústav měl rozpočet po změnách ve výši 45 781 tis. Kč, ze kterého vyčerpal finanční prostředky ve výši 45 785 tis. Kč tj. 100% a Archiv měl rozpočet po změnách ve výši 38 098 tis. Kč, ze kterého vyčerpal finanční prostředky ve výši 38 098 tis. Kč tj. 100 %.
- podseskupení položek 502 – Ostatní platby za provedenou práci

  Z rozpočtu po změnách kapitoly 355 ve výši 3 950 tis. Kč byly čerpány finanční prostředky ve výši 3 950 tis. Kč tj. 100 %, z toho Ústav měl rozpočet po změnách ve výši 2 892 tis. Kč, ze kterého vyčerpal finanční prostředky ve výši 2 892 tis. Kč tj. 100 % a Archiv měl rozpočet po změnách ve výši 1 058 tis. Kč, ze kterého vyčerpal finanční prostředky ve výši 1 058 tis. Kč tj. 100 %.
- ostatní osobní výdaje, tzn. výdaje za práce na základě dohod konaných mimo pracovní poměr, byly v rozpočtu po změnách kapitoly 355 ve výši 925 tis. Kč čerpány na výpomocné činnosti ve výši 925 tis. Kč tj. 100 %, z toho Ústav měl rozpočet po změnách ve výši 474 tis. Kč, ze kterého vyčerpal finanční prostředky ve výši 474 tis. Kč tj. 100 % a Archiv měl rozpočet po změnách ve výši 451 tis. Kč, ze kterého vyčerpal finanční prostředky ve výši 451 tis. Kč tj. 100 %.
- platy představitelů státní moci a některých orgánů byly v rozpočtu po změnách ve výši 2 182 tis. Kč čerpány ve výši 2 182 tis. Kč tj. 100 %,
- odstupné bylo v rozpočtu pozměnách ve výši 843 tis. Kč a z této částky byly vyčerpané finanční prostředky ve výši 843 tis. Kč tj. 100 %, z toho Ústav měl rozpočet po změnách ve výši 236 tis. Kč, ze kterého vyčerpal finanční prostředky ve výši 236 tis. Kč tj. 100 % a Archiv měl rozpočet po změnách ve výši 607 tis. Kč, ze kterého vyčerpal finanční prostředky ve výši 607 tis. Kč tj. 100 %.
- podseskupení položek 503 – Povinné pojistné placené zaměstnavatelem

  Z rozpočtu po změnách kapitoly 355 ve výši 29 560 tis. Kč byly vyčerpány finanční prostředky ve výši 29 560 tis. Kč tj. 100 %, z toho Ústav měl rozpočet po změnách ve

výši 16 470 tis. Kč, ze kterého vyčerpal finanční prostředky ve výši 16 470 tis. Kč tj. 100 % a Archiv měl rozpočet pozměnách ve výši 13 090 tis. Kč, ze kterého vyčerpal finanční prostředky ve výši 13 090 tis. Kč tj. 100 %.

## 3.4 FKSP

Fond kulturních a sociálních potřeb byl během roku 2009 průběžně doplňován a finanční prostředky byly čerpány v souladu s vyhláškou Ministerstva financí č. 114/2002 Sb., o fondu kulturních a sociálních potřeb, v platném znění a v souladu se směrnicí ředitele Ústavu a se směrnicí ředitele Archivu o zásadách čerpání fondu kulturních a sociálních potřeb.

## 3.5 Kapitálové výdaje

Kapitálové výdaje byly během roku 2009 čerpány na akce, které byly předem zaregistrované v IS programového financování (ISPROFIN). Jednalo se o jeden program č. 155 010 „Rozvoj a obnova materiálně-technické základny Ústavu pro studium totalitních režimů a Archivu bezpečnostních složek“ a dva jeho podprogramy č. 155 011 „Pořízení, obnova a provozování ICT Ústavu pro studium totalitních režimů“ a 155 012 „Reprodukce majetku Ústavu pro studium totalitních režimů“. V roce 2009 se realizovaly výdaje z položek 6111, 6121, 6122 a 6125.

Přehled kapitálových výdajů je uveden v následujících tabulkách:

*Přehled financování reprodukce majetku kapitoly 355*

| Ukazatel | Rozpočet po změnách 2008 (tis. Kč) | Skutečnost 2008 (tis. Kč) | Rozpočet po změnách 2009 (tis. Kč) | Skutečnost 2009 (tis. Kč) | Skutečnost 2009/2008 (%) |
|---|---|---|---|---|---|
| **Kapitálové výdaje kapitoly celkem** | 17 508,00 | 17 410,84 | 6 455,00 | 6 224,95 | 35,75 |
| z toho | | | | | |
| nehmotný majetek | 3 181,10 | 3 180,20 | 2 097,00 | 1 957,79 | 61,56 |
| hmotný majetek | 14 326,90 | 14 230,64 | 4 358,00 | 4 267,16 | 29,99 |

Rok 2008 vykazuje hodnoty rozpočtu a jeho čerpání za 11/12 běžného roku vzhledem k tomu, že Ústav a Archiv zahájily svoji činnost účinností zákona č. 181/2007 Sb., o Ústavu pro studium totalitních režimů a Archivu bezpečnostních složek ve znění pozdějších předpisů, tj. k 1. únoru 2008. Tyto hodnoty byly v roce 2008 navýšeny o částku ve výši 19 000 tis. Kč z kapitoly 398 – Všeobecná pokladní správa – Vládní rozpočtová rezerva a o částku ve výši 1 879 tis. Kč jako vyrovnání s kapitolou 314 - Ministerstvo vnitra, z těchto navýšení rozpočtu kapitoly 355 byly na kapitálové výdaje použity finanční prostředky ve výši 8 867 tis. Kč.

*Přehled financování reprodukce majetku kapitoly 355- graf*

**v tis. Kč**

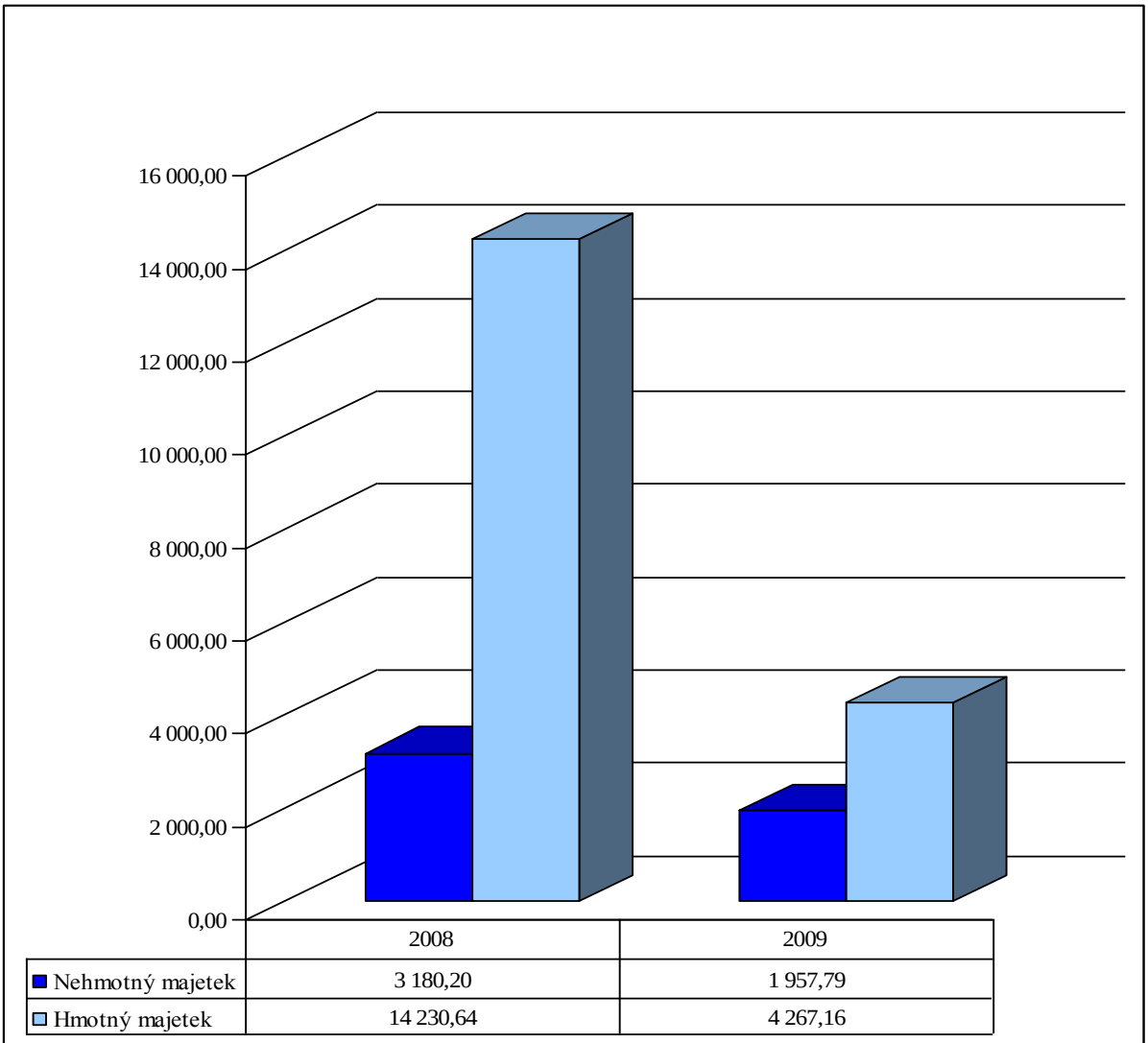


*Přehled financování reprodukce majetku Ústavu*

| Ukazatel | Rozpočet po změnách 2008 (tis. Kč) | Skutečnost 2008 (tis. Kč) | Rozpočet po změnách 2009 (tis. Kč) | Skutečnost 2009 (tis. Kč) | Skutečnost 2009/2008 (%) |
|---|---|---|---|---|---|
| **Kapitálové výdaje Ústavu celkem** | 13 554,00 | 13 458,82 | 4 705,00 | 4 613,52 | 34,28 |
| z toho | | | | | |
| nehmotný majetek | 2 108,10 | 2 108,01 | 1 834,00 | 1 832,66 | 86,94 |
| hmotný majetek | 11 445,90 | 11 350,81 | 2 871,00 | 2 780,86 | 24,50 |

Rok 2008 vykazuje hodnoty rozpočtu a jeho čerpání za 11/12 běžného roku vzhledem k tomu, že Ústav zahájil svoji činnost účinností zákona č. 181/2007 Sb., o Ústavu pro studium totalitních režimů a Archivu bezpečnostních složek ve znění pozdějších předpisů, tj. k 1. únoru 2008. Tyto hodnoty byly v roce 2008 navýšeny o částku ve výši 19 000 tis. Kč z kapitoly 398 – Všeobecná pokladní správa – Vládní rozpočtová rezerva a o částku ve výši 1 879 tis. Kč jako vyrovnání s kapitolou 314 - Ministerstvo vnitra, z těchto navýšení rozpočtu Ústavu byly na kapitálové výdaje použity finanční prostředky ve výši 8 867 tis. Kč.

*Přehled financování reprodukce majetku Ústavu - graf*

**v tis. Kč**

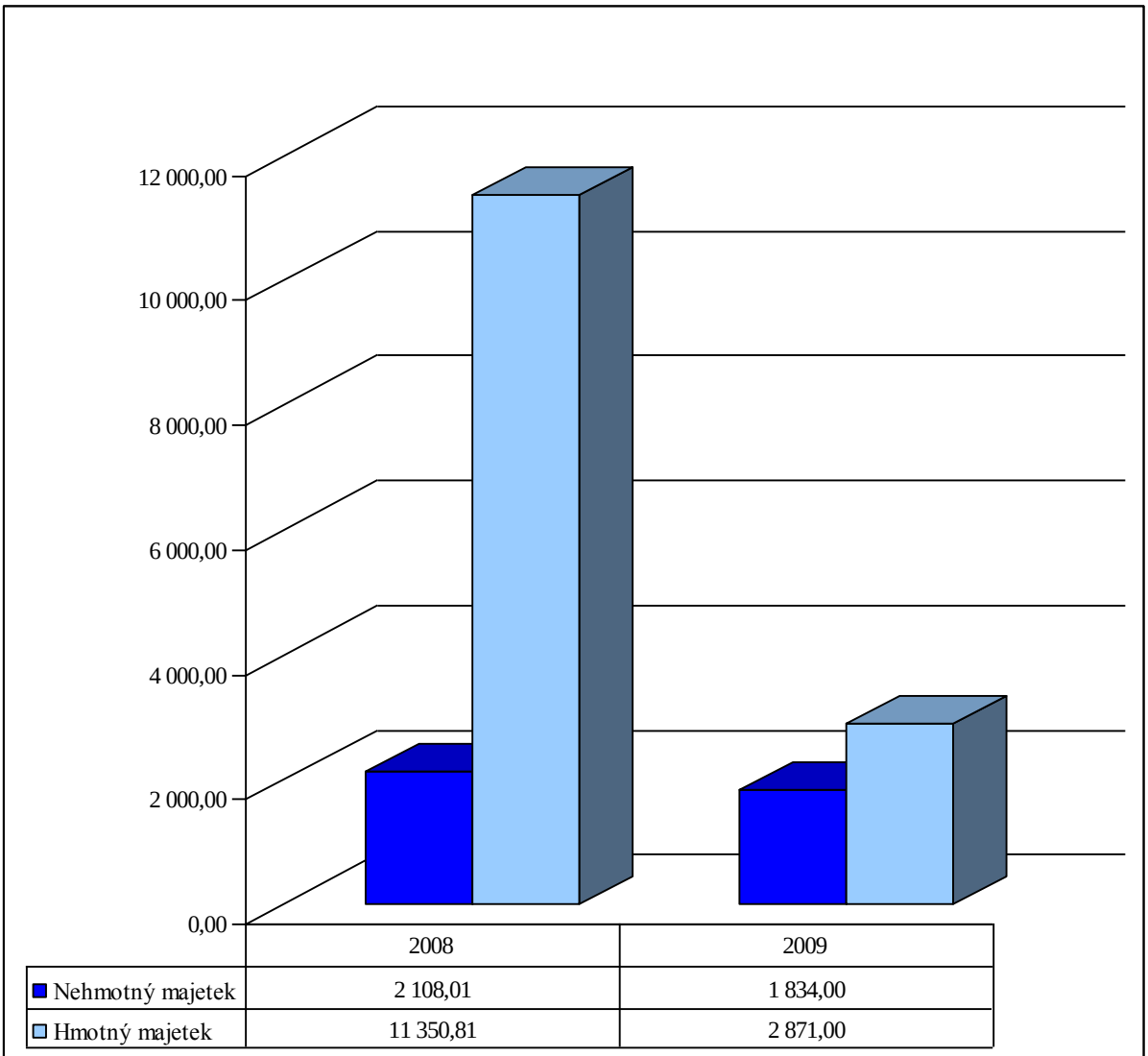


*Přehled financování reprodukce majetku Archivu*

| Ukazatel | Rozpočet po změnách 2008 (tis. Kč) | Skutečnost 2008 (tis. Kč) | Rozpočet po změnách 2009 (tis. Kč) | Skutečnost 2009 (tis. Kč) | Skutečnost 2009/2008 (%) |
|---|---|---|---|---|---|
| **Kapitálové výdaje Archivu celkem** | 3 954,00 | 3 952,02 | 1 750,00 | 1 611,43 | 40,77 |
| z toho | | | | | |
| nehmotný majetek | 1 073,00 | 1 072,19 | 263,00 | 125,13 | 11,67 |
| hmotný majetek | 2 881,00 | 2 879,83 | 1 487,00 | 1 486,30 | 51,61 |

*Přehled financování reprodukce majetku Archivu - graf*

**v tis. Kč**

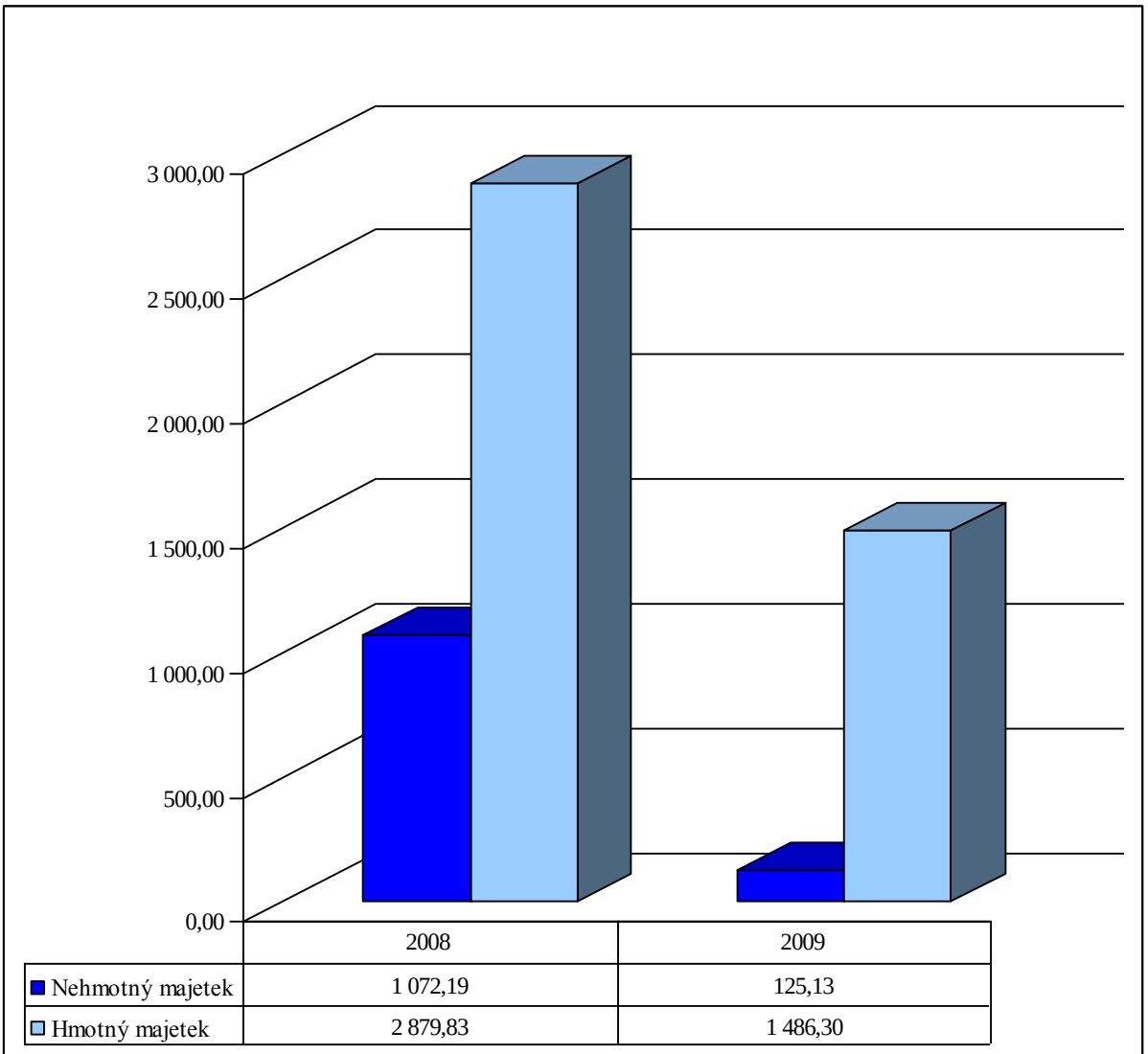


Z rozpočtu po změnách kapitoly 355 ve výši 6 455 tis. Kč byly vyčerpány finanční prostředky ve výši 6 224,95 tis. Kč, tj. 96,44 %, z toho Ústav měl rozpočet po změnách ve výši 4 705 tis. Kč, ze kterých vyčerpal finanční prostředky ve výši 4 613,52 tis. Kč, tj. 98,06 % a Archiv měl rozpočet po změnách ve výši 1 750 tis. Kč, ze kterého vyčerpal finanční prostředky ve výši 1 611,43 tis. Kč, tj. 92,08 %.

Ústav čerpal finanční prostředky na kapitálové výdaje v následující struktuře:

- položka 6111 – Programové vybavení 1 832,66 tis. Kč
- položka 6121 – Budovy, haly a stavby 308,39 tis. Kč
- položka 6122 – Stroje, přístroje a zařízení 533,06 tis. Kč
- položka 6125 – Výpočetní technika 1 939,41 tis. Kč

Archiv čerpal finanční prostředky na kapitálové výdaje v následující struktuře:

- položka 6111 – Programové vybavení 125,13 tis. Kč
- položka 6122 – Stroje přístroje a zařízení 867,34 tis. Kč
- položka 6125 – Výpočetní technika 618,96 tis. Kč

*Porovnání vývoje čerpání rozpočtu kapitoly 355 v členění na běžné výdaje, kapitálové výdaje, výdaje z VPS – VRR a výdaje celkem za roky 2008 a 2009*

**v tis. Kč**

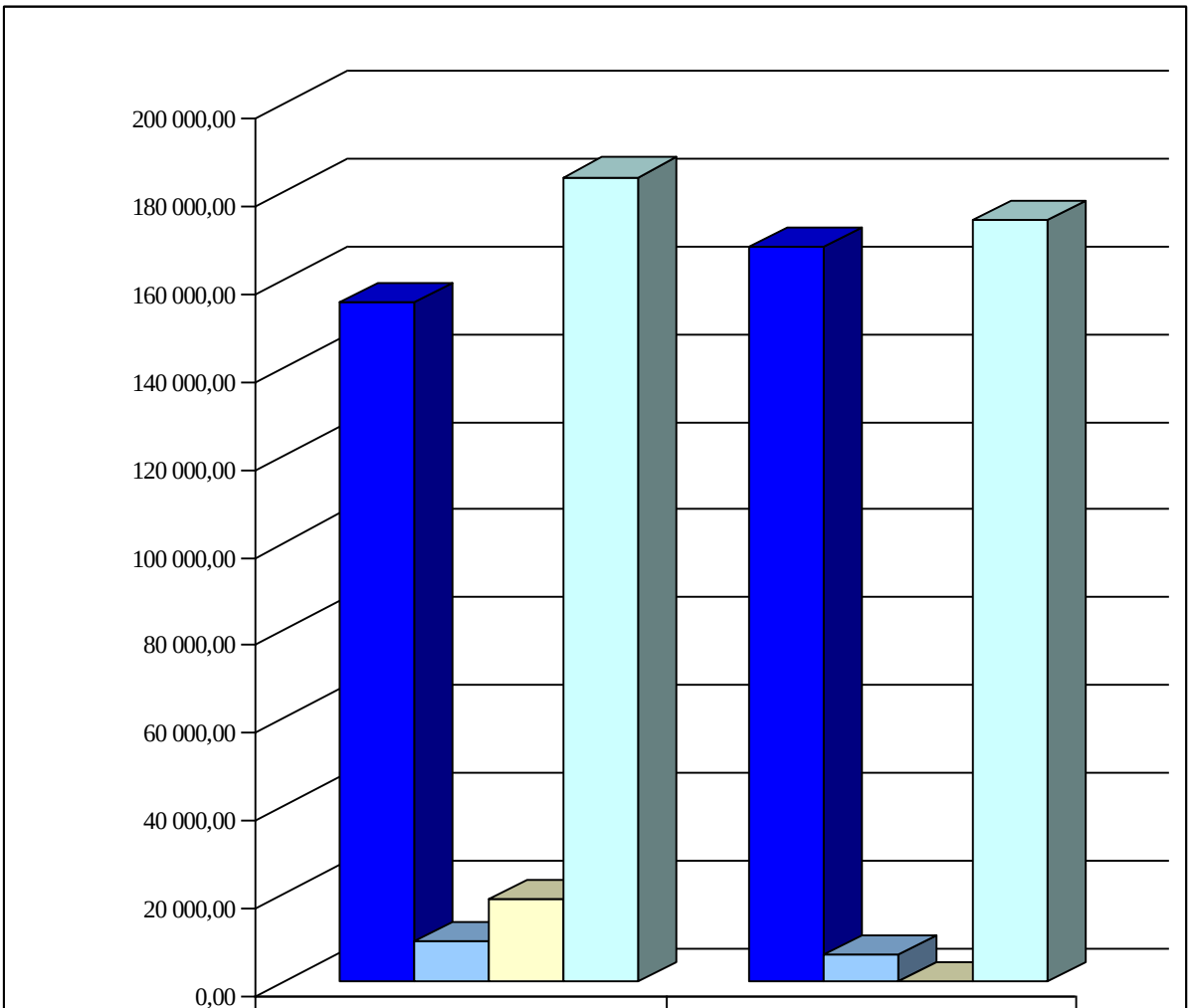


| | 2008 | 2009 |
|---|---|---|
| Běžné výdaje | 155 177,09 | 167 489,90 |
| Kapitálové výdaje | 9 390,48 | 6 224,95 |
| VPS - VRR | 19 000,00 | 0,00 |
| Celkem | 183 567,57 | 173 714,85 |

## 3.6 Ostatní běžné výdaje

Ostatní běžné výdaje byly během roku 2009 čerpány na výdaje spojené s provozem a činností kapitoly 355, především na nákup materiálu, nákup vody, energie a paliv, na nákup ostatních služeb a na ostatní nákupy.

Struktura ostatních běžných výdajů je uvedena v následujících tabulkách:

*Přehled běžných výdajů kapitoly 355*

| Ukazatel | Rozpočet po změnách 2008 (tis. Kč) | Skutečnost 2008 (tis. Kč) | Rozpočet po změnách 2009 (tis. Kč) | Skutečnost 2009 (tis. Kč) | Skutečnost 2009/2008 (%) |
|---|---|---|---|---|---|
| **Ostatní běžné výdaje Ústavu celkem** | **61 445,00** | **61 150,56** | **49 925,00** | **50 100,90** | **81,93** |
| Odměny za užití duševního vlastnictví | 111,30 | 111,30 | 1 096,00 | 1 095,98 | 984,71 |
| Nákup materiálu | 14 719,88 | 14 719,38 | 7 891,30 | 7 888,83 | 53,59 |
| Úroky a ostatní finanční výdaje | 38,55 | 38,49 | 42,89 | 42,88 | 111,41 |
| Nákup vody, paliv a energie | 5 334,90 | 5 334,56 | 7 827,90 | 7 826,61 | 146,72 |
| Nákup služeb | 31 330,31 | 31 038,07 | 26 246,76 | 26 429,23 | 85,15 |
| Ostatní nákupy | 8 434,58 | 8 433,36 | 4 860,96 | 4 858,37 | 57,61 |
| Poskytnuté neinvestiční příspěvky | 38,53 | 38,47 | 81,00 | 80,85 | 210,16 |
| Převody FKSP | 1 427,00 | 1 426,99 | 1 678,00 | 1 678,00 | 117,59 |
| Ostatní neinvestiční transfery | 9,95 | 9,94 | 29,37 | 29,33 | 295,07 |
| Náhrady placené obyvatelstvu | 0,00 | 0,00 | 170,82 | 170,82 | |

Skutečnost plnění 2009/2008 (%) není vyplněna u údaji, které v roce 2008 vykazovaly nulu.

Rok 2008 vykazuje hodnoty rozpočtu a jeho čerpání za 11/12 běžného roku vzhledem k tomu, že Ústav a Archiv zahájily svoji činnost účinností zákona č. 181/2007 Sb., o Ústavu pro studium totalitních režimů a Archivu bezpečnostních složek ve znění pozdějších předpisů, tj. k 1. únoru 2008. Tyto hodnoty byly v roce 2008 navýšeny o částku ve výši 19 000 tis. Kč z kapitoly 398 – Všeobecná pokladní správa – Vládní rozpočtová rezerva, z toho byly v rozpočtu kapitoly 355 navýšeny ostatní běžné výdaje o částku ve výši 9 950 tis. Kč.

*Přehled běžných výdajů kapitoly 355 - graf*

**v tis. Kč**

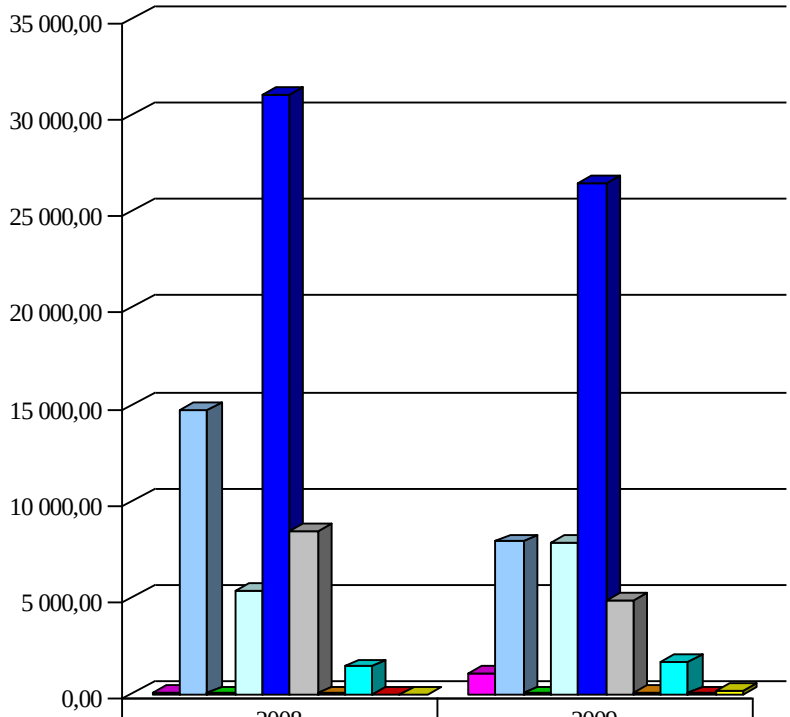


| | 2008 | 2009 |
|---|---|---|
| Odměny za užití duševního vlastnictví | 111,30 | 1 095,98 |
| Nákup materiálu | 14 719,38 | 7 888,83 |
| Úroky a ostatní finanční výdaje | 38,49 | 42,88 |
| Nákup vody, paliv a energie | 5 334,56 | 7 826,61 |
| Nákup služeb | 31 038,07 | 26 429,23 |
| Ostatní nákupy | 8 433,36 | 4 858,37 |
| Poskytnuté neinvestiční příspěvky | 38,47 | 80,85 |
| Převody FKSP | 1 426,99 | 1 678,00 |
| Ostatní neinvestiční transfery | 9,94 | 29,33 |
| Náhrady placené obyvatelstvu | 0,00 | 170,82 |

*Přehled běžných výdajů Ústavu*

| Ukazatel | Rozpočet po změnách 2008 (tis. Kč) | Skutečnost 2008 (tis. Kč) | Rozpočet po změnách 2009 (tis. Kč) | Skutečnost 2009 (tis. Kč) | Skutečnost 2009/2008 (%) |
|---|---|---|---|---|---|
| **Ostatní běžné výdaje Ústavu celkem** | **43 440,85** | **43 279,96** | **26 696,00** | **26 882,39** | **62,11** |
| Odměny za užití duševního vlastnictví | 111,30 | 111,30 | 1 042,50 | 1 042,50 | 936,66 |
| Nákup materiálu | 8 994,23 | 8 994,17 | 1 730,10 | 1 730,06 | 19,24 |
| Úroky a ostatní finanční výdaje | 33,85 | 33,83 | 38,79 | 38,79 | 114,66 |
| Nákup vody, paliv a energie | 2 946,90 | 2 946,90 | 3 487,20 | 3 487,20 | 118,33 |
| Nákup služeb | 25 796,01 | 25 635,96 | 17 211,66 | 17 398,12 | 67,87 |
| Ostatní nákupy | 4 822,08 | 4 821,35 | 2 187,06 | 2 187,04 | 45,36 |
| Poskytnuté neinvestiční příspěvky | 10,93 | 10,91 | 0,00 | 0,00 | |
| Převody FKSP | 721,50 | 721,49 | 916,00 | 916,00 | 126,96 |
| Ostatní neinvestiční transfery | 4,05 | 4,05 | 11,87 | 11,86 | 292,84 |
| Náhrady placené obyvatelstvu | 0,00 | 0,00 | 70,82 | 70,82 | |

Skutečnost plnění 2009/2008 (%) není vyplněna u údaji, které v roce 2008 nebo roce 2009 vykazovaly nulu.

Rok 2008 vykazuje hodnoty rozpočtu a jeho čerpání za 11/12 běžného roku vzhledem k tomu, že Ústav zahájil svoji činnost účinností zákona č. 181/2007 Sb., o Ústavu pro studium totalitních režimů a Archivu bezpečnostních složek ve znění pozdějších předpisů, tj. k 1. únoru 2008. Tyto hodnoty byly v roce 2008 navýšeny o částku ve výši 19 000 tis. Kč z kapitoly 398 – Všeobecná pokladní správa – Vládní rozpočtová rezerva, z toho byly v rozpočtu Ústavu navýšeny ostatní běžné výdaje o částku ve výši 9 950 tis. Kč.

*Přehled běžných výdajů Ústavu - graf*

**v tis. Kč**

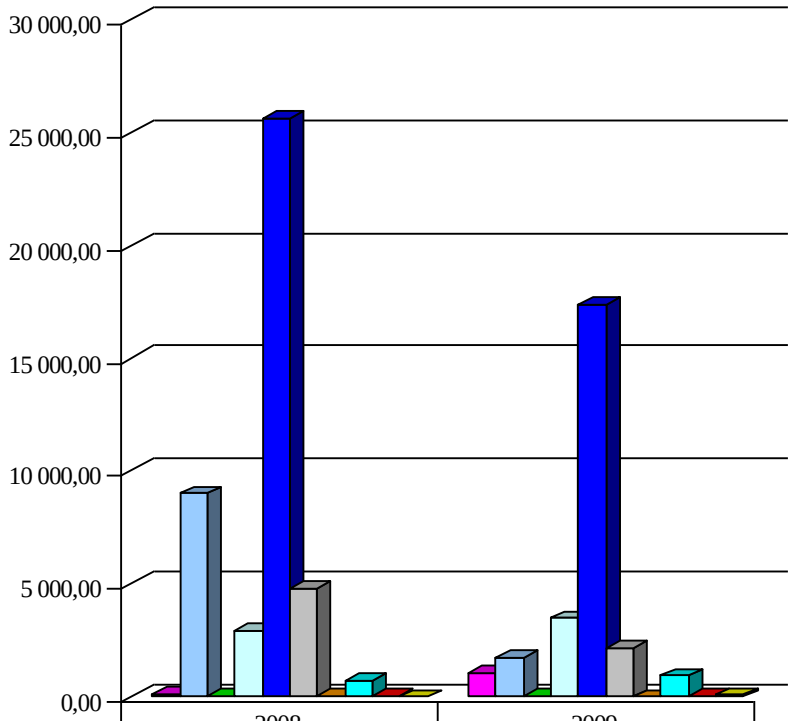


| | 2008 | 2009 |
|---|---|---|
| Odměny za užití duševního vlastnictví | 111,30 | 1 042,50 |
| Nákup materiálu | 8 994,17 | 1 730,06 |
| Úroky a ostatní finanční výdaje | 33,83 | 38,79 |
| Nákup vody, paliv a energie | 2 946,90 | 3 487,20 |
| Nákup služeb | 25 635,96 | 17 398,12 |
| Ostatní nákupy | 4 821,35 | 2 187,04 |
| Poskytnuté neinvestiční příspěvky | 10,91 | 0,00 |
| Převody FKSP | 721,49 | 916,00 |
| Ostatní neinvestiční transfery | 4,05 | 11,86 |
| Náhrady placené obyvatelstvu | 0,00 | 70,82 |

*Přehled běžných výdajů Archivu*

| Ukazatel | Rozpočet po změnách 2008 (tis. Kč) | Skutečnost 2008 (tis. Kč) | Rozpočet po změnách 2009 (tis. Kč) | Skutečnost 2009 (tis. Kč) | Skutečnost 2009/2008 (%) |
|---|---|---|---|---|---|
| **Ostatní běžné výdaje Archivu celkem** | **18 004,15** | **17 870,58** | **23 229,00** | **23 218,51** | **129,93** |
| Odměny za užití duševního vlastnictví | 0,00 | 0,00 | 53,50 | 53,48 | |
| Nákup materiálu | 5 725,65 | 5 725,21 | 6 161,20 | 6 158,77 | 107,57 |
| Úroky a ostatní finanční výdaje | 4,70 | 4,66 | 4,10 | 4,09 | 87,77 |
| Nákup vody, paliv a energie | 2 388,00 | 2 387,68 | 4 340,70 | 4 339,41 | 181,74 |
| Nákup služeb | 5 534,30 | 5 402,07 | 9 035,10 | 9 031,11 | 167,18 |
| Ostatní nákupy | 3 612,50 | 3 612,01 | 2 673,90 | 2 671,33 | 73,96 |
| Poskytnuté neinvestiční příspěvky | 27,60 | 27,56 | 81,00 | 80,85 | 293,36 |
| Převody FKSP | 705,50 | 705,50 | 762,00 | 762,00 | 108,01 |
| Ostatní neinvestiční transfery | 5,90 | 5,89 | 17,50 | 17,47 | 296,60 |
| Náhrady placené obyvatelstvu | 0,00 | 0,00 | 100,00 | 100,00 | |

Skutečnost plnění 2009/2008 (%) není vyplněna u údaji, které v roce 2008 vykazovaly nulu.

*Přehled běžných výdajů Archivu - graf*

**v tis. Kč**

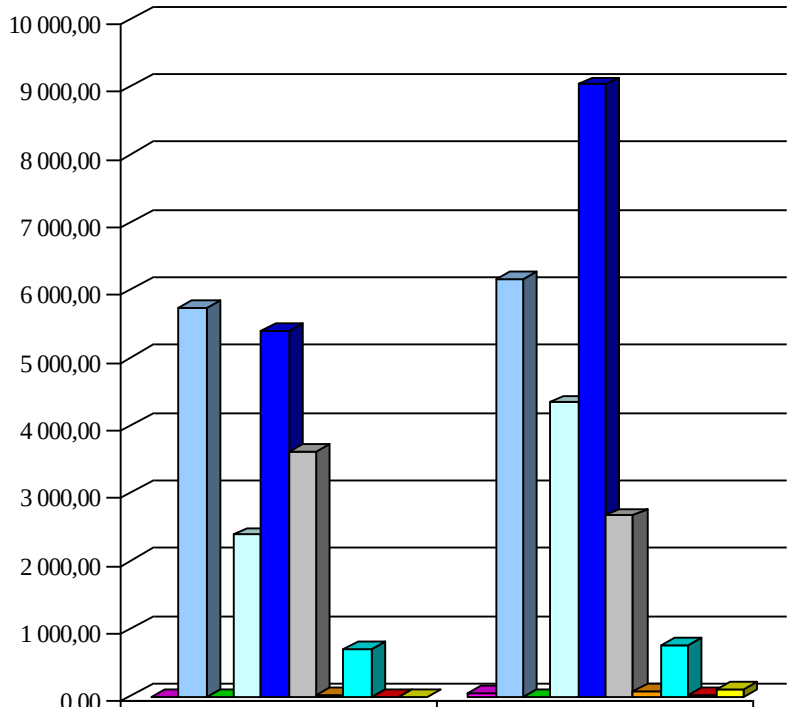


| | 2008 | 2009 |
|---|---|---|
| Odměny za užití duševního vlastnictví | 0,00 | 53,48 |
| Nákup materiálu | 5 725,21 | 6 158,77 |
| Úroky a ostatní finanční výdaje | 4,66 | 4,09 |
| Nákup vody, paliv a energie | 2 387,68 | 4 339,41 |
| Nákup služeb | 5 402,07 | 9 031,11 |
| Ostatní nákupy | 3 612,01 | 2 671,33 |
| Poskytnuté neinvestiční příspěvky | 27,56 | 80,85 |
| Převody FKSP | 705,50 | 762,00 |
| Ostatní neinvestiční transfery | 5,89 | 17,47 |
| Náhrady placené obyvatelstvu | 0,00 | 100,00 |

**Položka 504 – odměny za užití duševního vlastnictví**

Z rozpočtu po změnách kapitoly 355 ve výši 1 096 tis. Kč byly vyčerpány finanční prostředky ve výši 1 095,98 tis. Kč tj. 100 %, z toho Ústav měl rozpočet po změnách ve výši 1 042,50 tis. Kč, ze kterých vyčerpal finanční prostředky ve výši 1 042,50 tis. Kč, tj. 100 % a Archiv měl rozpočet po změnách ve výši 53,50 tis. Kč, ze kterého vyčerpal finanční prostředky ve výši 53,48 tis. Kč, tj. 99,96 %. Prostředky z této položky byly použity na úhradu autorských honorářů pro fyzické osoby, jejichž autorská díla Ústav a Archiv využíval do vydávaných publikací a časopisů.

**Seskupení položek 51 – neinvestiční nákupy a související výdaje**

Z rozpočtu po změnách kapitoly 355 ve výši 46 950,81 tis. Kč byly vyčerpány finanční prostředky ve výši 47 126,77 tis. Kč tj. 100,37 % , z toho Ústav měl rozpočet po změnách ve výši 24 654,81 tis. Kč, ze kterých vyčerpal finanční prostředky ve výši 24 841,21 tis. Kč tj. 100,76 % a Archiv měl rozpočet po změnách ve výši 22 296 tis. Kč, ze kterého vyčerpal finanční prostředky ve výši 22 285,56 tis. Kč tj. 99,95 %. Výše uvedené překročení bylo kryto finančními prostředky ve výši 216,24 tis. Kč, které kapitola 355 obdržela od Výkonné agentury pro vzdělávání, kulturu a audiovizi (AECEA) na komunitární program „Evropa pro občany“.

- Nákup materiálu: z rozpočtu po změnách kapitoly 355 ve výši 7 891,30 tis. Kč byly vyčerpány finanční prostředky ve výši 7 888,83 tis. Kč tj. 99,97 %, z toho Ústav měl rozpočet po změnách ve výši 1 730,10 tis. Kč, ze kterých vyčerpal finanční prostředky ve výši 1 730,06 tis. Kč tj. 100 % a Archiv měl rozpočet po změnách ve výši 6 161,20 tis. Kč, ze kterého vyčerpal finanční prostředky ve výši 6 158,77 tis. Kč tj. 99,96 %. Rozpočtované prostředky tohoto podseskupení byly použity zejména na nákup drobného hmotného dlouhodobého majetku v souvislosti s modernizací technického vybavení Ústavu a Archivu, nákup materiálu, odborných publikací, periodik a knih.
- Úroky a ostatní finanční výdaje: z rozpočtu po změnách kapitoly 355 ve výši 42,89 tis. Kč byly vyčerpány finanční prostředky ve výši 42,88 tis. Kč tj. 99,98 %, z toho Ústav měl rozpočet po změnách ve výši 38,79 tis. Kč, ze kterých vyčerpal finanční prostředky ve výši 38,79 tis. Kč tj. 100 % a Archiv měl rozpočet po změnách ve výši 4,10 tis. Kč, ze kterého vyčerpal finanční prostředky ve výši 4,09 tis. Kč tj. 99,76 %.
- Nákup vody, energie a paliv: z rozpočtu po změnách kapitoly 355 ve výši 7 827,90 tis. Kč byly vyčerpány finanční prostředky ve výši 7 826,61 tis. Kč tj. 99,98 %, z toho Ústav měl rozpočet po změnách ve výši 3 487,20 tis. Kč, ze kterých vyčerpal finanční prostředky ve výši 3 487,20 tis. Kč tj. 100 % a Archiv měl rozpočet po změnách ve výši 4 340,70 tis. Kč, ze kterého vyčerpal finanční prostředky ve výši 4 339,41 tis. Kč tj. 99,97 %.
- Nákup služeb: z rozpočtu po změnách kapitoly 355 ve výši 26 246,76 tis. Kč byly vyčerpány finanční prostředky ve výši 26 429,23 tis. Kč tj. 100,70 %, z toho Ústav měl rozpočet po změnách ve výši 17 211,66 tis. Kč, ze kterých vyčerpal finanční prostředky ve výši 17 398,12 tis. Kč tj. 101,08 % a Archiv měl rozpočet po změnách ve výši 9 035,10 tis. Kč, ze kterého vyčerpal finanční prostředky ve výši 9 031,11 tis. Kč tj. 99,96 %. Rozpočtované prostředky tohoto podseskupení byly použity zejména, na

zajištění provozu Ústavu a Archivu, na publikační činnost Ústavu, pořádání výstav, konferencí a zajištění ostatních služeb spojených výkonem činnosti Ústavu a Archivu.

- Ostatní nákupy: z rozpočtu po změnách kapitoly 355 ve výši 4 860,96 tis. Kč byly vyčerpány finanční prostředky ve výši 4 858,37 tis. Kč tj. 99,95 %, z toho Ústav měl rozpočet po změnách ve výši 2 187,06 tis. Kč, ze kterých vyčerpal finanční prostředky ve výši 2 187,04 tis. Kč tj. 100 % a Archiv měl rozpočet po změnách ve výši 2 673,90 tis. Kč, ze kterého vyčerpal finanční prostředky ve výši 2 671,33 tis. Kč tj. 99,90 %. Rozpočtované prostředky tohoto podseskupení byly použity zejména na opravy a udržování budov, výpočetní techniky a vozového parku, dále potom na zajištění tuzemských a zahraničních pracovních cest.
- Výdaje související s neinvestičními nákupy, příspěvky a náhradami z rozpočtu po změnách kapitoly 355 ve výši 81 tis. Kč byly vyčerpány finanční prostředky ve výši 80,85 tis. Kč tj. 99,81 %. Finanční prostředky na tomto podsekupení čerpal pouze Archiv.

**Seskupení položek 53 – neinvestiční transfery veřejnoprávním subjektům**

Z rozpočtu po změnách kapitoly 355 ve výši 1 707,37 tis. Kč byly vyčerpány finanční prostředky ve výši 1 707,33 tis. Kč tj. 100, % , z toho Ústav měl rozpočet po změnách ve výši 927,87 tis. Kč, ze kterých vyčerpal finanční prostředky ve výši 927,86 tis. Kč tj. 100, % a Archiv měl rozpočet po změnách ve výši 779,50 tis. Kč, ze kterého vyčerpal finanční prostředky ve výši 779,47 tis. Kč tj. 100,00 %.

**Seskupení položek 54 – neinvestiční transfery obyvatelstvu**

Z rozpočtu po změnách kapitoly 355 ve výši 170,82 tis. Kč byly vyčerpány finanční prostředky ve výši 170,82 tis. Kč tj. 100, % , z toho Ústav měl rozpočet po změnách ve výši 70,82 tis. Kč, ze kterých vyčerpal finanční prostředky ve výši 70,82 tis. Kč tj. 100, % a Archiv měl rozpočet po změnách ve výši 100 tis. Kč, ze kterého vyčerpal finanční prostředky ve výši 100 tis. Kč tj. 100,00 %.

## 3.7 Nároky z nespotřebovaných výdajů

**Převod nároků z nespotřebovaných výdajů**

Kapitola převáděla z roku 2008 nároky z nespotřebovaných výdajů ve výši 1.011,31 tis. Kč, z toho profilující výdaje na programy podle § 13 odst.3 rozpočtových pravidel činily 97,16 tis. Kč, neprofilující výdaje 914,15 tis. Kč. Během roku 2009 nebyly z nespotřebovaných nároků roku 2008 čerpány žádné finanční prostředky.

Za rok 2009 činily nároky z nespotřebovaných výdajů celkem 270,39 tis. Kč, z toho profilující výdaje na programy podle § 13 odst.3 rozpočtových pravidel činily 230,05 tis. Kč, neprofilující výdaje 40,34 tis. Kč. Nároky z nespotřebovaných výdajů bude kapitola čerpat v souladu s ustanovením § 47 zákona č. 218/2000 Sb., o rozpočtových pravidlech a o změně některých souvisejících zákonů, ve znění pozdějších předpisů.

# 4 Hodnocení hospodárnosti, efektivnosti a účelnosti vynakládání výdajů

Prostředky státního rozpočtu určené pro kapitolu 355 byly použity v souladu s jejich účelovým určením. Rozpočtované prostředky byly v průběhu roku 2009 vynaloženy na financování potřeb související s činností, kterou kapitole 355 ukládá zákon č. 181/2007 Sb., o Ústavu pro studium totalitních režimů a o Archivu bezpečnostních složek a o změně některých zákonů s ohledem na hledisko účelnosti, hospodárnosti a efektivnosti.

Všechny výdaje hrazené z prostředků státního rozpočtu byly použity v souladu se zákonem č. 218/2000 Sb., o rozpočtových pravidlech a o změně některých souvisejících zákonů a zákonem č. 219/2000 Sb., o majetku České republiky a jejím vystupovaní v právních vztazích, ve znění pozdějších předpisů.

V souvislosti s čerpáním finančních prostředků kapitoly 355 byly ke všem výdajům vystavovány doklady o předběžné řídící kontrole tak, aby nedošlo k přečerpání finančních prostředků jednotlivých závazných ukazatelů.

# 5 Rozpočtová opatření

V roce 2009 bylo provedeno 36 rozpočtových opatření v kompetenci kapitoly 355, z toho Ústav provedl 21 rozpočtových opatření a Archiv provedl 15 rozpočtových opatření. Jednalo se o tato rozpočtová opatření:

**Ústav**

- První rozpočtové opatření roku 2009 bylo provedeno na základě schválení Finančního plánu Ústavu na rok 2009 s tím, že došlo k rozdělení finančních prostředků mezi jednotlivé odbory Ústavu. Výše zmíněnými přesuny nedošlo ke změně závazných ukazatelů Ústavu.
- V souvislosti s usnesením vlády ČR č. 363/2009, byly v dubnu 2009 převedeny finanční prostředky ve výši 1 557 tis. Kč do kapitoly 313 - Ministerstvo práce a sociálních věcí. Toto rozpočtové opatření se týkalo rozpočtových položek 5137, 5156, 5171, 6121 a 6122. Tímto převodem došlo ke změně průřezového ukazatele „Výdaje na programy vedené v ISPROFIN celkem“.
- Po převodu finančních prostředků do kapitoly 313 – Ministerstvo práce a sociálních věcí muselo být provedeno vlastní rozpočtové opatření tak, aby se mohl rozpočet Ústavu konsolidovat pro další období roku 2009.
- Na konci dubna roku 2009 získal Ústav finanční prostředky z kapitoly 334 – Ministerstvo kultury ve výši 250 tis. Kč. Tyto finanční prostředky byly do Ústavu předeny formou resortního rozpočtového opatření a finanční prostředky byly zatříděny do ostatních běžných výdajů s tím, že nepředstavovaly trvalý vliv.
- V polovině května 2009 bylo provedeno vlastní rozpočtové opatření, které odráželo potřeby přesunu finančních prostředků na rozpočtových položkách jednotlivých odborů Ústavu. Jednalo se o přesun finančních prostředků v rámci ostatních běžných výdajů Ústavu.
- V polovině července 2009 došlo, v souvislosti s vývojem čerpání finančních prostředků rozpočtu Ústavu, k přesunu finančních prostředků v rámci kapitálových výdajů a dále k přesunu finančních prostředků v rámci ostatních běžných výdajů.
- V souvislosti s průběžným hodnocením čerpání finančních prostředků Ústavu za 1. pololetí roku 2009 došlo k přesunu finančních prostředků v rámci položek ostatních běžných výdajů.
- V polovině září 2009 došlo k přesunu finančních prostředků v rámci ostatních běžných výdajů v rozpočtu Ústavu. Tento přesun byl proveden z důvodu zpoždění příjmu

finančních prostředků od Výkonné agentury pro vzdělávání, kulturu a audiovizi (AECEA) na komunitární program „Evropa pro občany“, které měl Ústav obdržet ke konci srpna 2009.

- V polovině října 2009 došlo k převodu finančních prostředků mezi Ústavem a Archivem ve výši 895 tis. Kč. Tento převod byl uskutečněn na základě resortního rozpočtového opatření a byly jím kryty výdaje Ústavu, které Ústav vynaložil pro provozní potřeby Archivu a jež se týkaly úhrad společných služeb. Zmíněným převodem došlo ke zvýšení specifického ukazatele „Výdaje vlastního Ústavu pro studium totalitních režimů“ a zároveň ke snížení specifického ukazatele „Výdaje na Archiv bezpečnostních složek“.
- Na konci druhé dekády října 2009 bylo provedeno rozpočtové opatření, kterým byly pokryty, v rámci ostatních běžných výdajů, finanční potřeby jednotlivých odborů Ústavu.
- Po vyhodnocení čerpání finančních prostředků rozpočtu Ústavu za třetí čtvrtletí 2009 byly provedeny přesuny finančních prostředků v rámci ostatních běžných výdajů.
- V souvislosti s vývojem čerpání rozpočtu Ústavu byly koncem října 2009 provedeny změny v rámci ostatních běžných výdajů.
- V první dekádě měsíce listopadu 2009 došlo, na základě schválení usnesení rozpočtového výboru PSP ČR přesunu finančních prostředků z kapitálových výdajů Ústavu do ostatních běžných výdajů Ústavu ve výši 2 000 tis. Kč. Tímto přesunem došlo ke snížení průřezového ukazatele „Výdaje na programy vedené v ISPROFIN celkem“.
- V rámci zabezpečení plateb spojených s provozem Ústavu bylo provedeno rozpočtové opatření, kterým byly provedeny převody v rámci ostatních běžných výdajů.
- V polovině listopadu 2009 byly provedeny přesuny finančních prostředků v rámci ostatních běžných výdajů tak, aby mohly být zabezpečeny služby spojené s likvidací nepotřebného majetku a služby spojené s údržbou budovy sídla Ústavu.
- V souvislosti s usnesením vlády č. 715, kterým vláda stanovila snížení počtu systemizovaných pracovních míst Ústavu, bylo provedeno resortní rozpočtové opatření, kterým byly předeny finanční prostředky na položku Odstupné tak, aby Ústav mohl dodržet všechny potřebné legislativní normy pro propuštění čtyř zaměstnanců Ústavu ke konci roku 2009.
- Ke konci listopadu 2009 bylo provedeno vlastní rozpočtové opatření, které odráželo potřeby přesunu finančních prostředků na rozpočtových položkách jednotlivých odborů Ústavu. Jednalo se o přesun finančních prostředků v rámci ostatních běžných výdajů Ústavu.
- Na začátku prosince 2009 bylo provedeno vlastní rozpočtové opatření, které bylo provedeno po zpřesnění čerpání finančních prostředků na konci roku 2009 tak, aby

finanční prostředky byly využity s co nejvyšší efektivností. Tento převod byl jak v rámci ostatních běžných výdajů, tak i v rámci kapitálových výdajů Ústavu.

- V druhé dekádě prosince 2009 obdržel Ústav finanční prostředky od Výkonné agentury pro vzdělávání, kulturu a audiovizi (AECEA) na komunitární program „Evropa pro občany“ ve výši 216,24 tis. Kč, proto se toto rozpočtové opatření týkalo konsolidace rozpočtových položek v rámci jednotlivých odborů Ústavu.
- Poslední rozpočtové opatření Ústavu v roce 2009 bylo zaměřeno na zefektivnění čerpání rozpočtu ke konci roku 2009. Finanční prostředky byly převedeny z nevyužitých rozpočtových položek tak, aby mohl Ústav zabezpečit výdaje spojené s tiskem publikací.

**Archiv**

- Prvním rozpočtovým opatřením Archivu v roce 2009 byl proveden převod finančních prostředků v rámci ostatních běžných výdajů na základě potřeb Archivu, jejichž výše nebyla zohledněna ve schváleném rozpočtu na rok 2009.
- Přesun finančních prostředků v rámci ostatních běžných výdajů byl uskutečněn na základě vyúčtování nákladů úklidových prací za rok 2008.
- V souvislosti s usnesením vlády ČR č. 363/2009, byly v dubnu 2009 převedeny finanční prostředky ve výši 1 363 tis. Kč do kapitoly 313 - Ministerstvo práce a sociálních věcí. Toto rozpočtové opatření se týkalo rozpočtových položek 5169.
- V druhé polovině června 2009 bylo provedeno rozpočtové opatření, kterým se převáděly finanční prostředky v rámci ostatních běžných výdajů. Tímto rozpočtovým opatřením byly upraveny rozpočtové položky týkajících se elektrické energie, tlumočení a poskytnuté neinvestiční náhrady z důvodu zvýšených nákladů.
- V rámci konsolidace rozpočtu Archivu bylo, na začátku druhého pololetí 2009, provedeno rozpočtové opatření, kterým došlo k přesunu finančních prostředků v rámci ostatních běžných výdajů tak, aby byly zajištěny finanční prostředky na uhrazení předpokládaných nákladů ve druhém pololetí roku 2009 v položkách ostatní služby a cestovní náhrady.
- V rámci změny pracovních pozic Archivu bylo provedeno počátkem druhého pololetí 2009 resortní rozpočtové opatření, kterým se z ostatních běžných výdajů převedly finanční prostředky ve výši 125 tis. Kč na rozpočtovou položku 5024 – Odstupné s tím, že došlo ke změně průřezového ukazatele „Platy zaměstnanců a ostatní platby za provedenou práci“.
- V první dekádě měsíce listopadu 2009 došlo, na základě schválení usnesení rozpočtového výboru PSP ČR přesunu finančních prostředků z kapitálových výdajů do ostatních

běžných výdajů Archivu ve výši 500 tis. Kč. Tímto přesunem došlo ke snížení průřezového ukazatele „Výdaje na programy vedené v ISPROFIN celkem“.

- V souvislosti s úhradou poplatků za vstupní víza bylo na začátku srpna 2009 provedeno rozpočtové opatření, kterým došlo k rozpočtové úpravě v rámci ostatních běžných výdajů.
- Na konci 3. čtvrtletí 2009 bylo provedeno rozpočtové opatření v rámci ostatních běžných výdajů, kterým došlo k pokrytí zvýšených nákladů nákupu ochranných nápojů, drobného majetku, telekomunikačních a vzdělávacích služeb. Toto rozpočtové opatření bylo zároveň provedeno s ohledem na předpokládané náklady v posledním čtvrtletí roku 2009.
- V druhé polovině října 2009 bylo, v souvislosti s uzavřením dohod o provedení práce a z důvodu změn organizační struktury Archivu, provedeno rozpočtové opatření, kterým byly převedeny finanční prostředky na položky 5021 – Ostatní osobní výdaje a 5024 – Odstupné, čímž došlo ke změně průřezového ukazatele „Platy zaměstnanců a ostatní platby za provedenou práci“.
- V polovině října 2009 došlo k převodu finančních prostředků mezi Ústavem a Archivem ve výši 895 tis. Kč. Tento převod byl uskutečněn na základě resortního rozpočtového opatření a byly jím kryty výdaje Ústavu, které Ústav vynaložil pro provozní potřeby Archivu a jež se týkaly úhrad společných služeb. Zmíněným převodem došlo ke snížení specifického ukazatele „Výdaje na Archiv bezpečnostních složek“ a zároveň ke zvýšení specifického ukazatele „Výdaje vlastního Ústavu pro studium totalitních režimů“.
- Ve třetí dekádě října 2009 bylo provedeno rozpočtové opatření, kterým Archiv předpokládal pohyb finančních prostředků v rámci ostatních běžných výdajů, a to z důvodu uzavření autorských smluv, nákupu materiálu a uhrazení cestovních náhrad.
- V první polovině listopadu 2009 provedl Archiv rozpočtové opatření, kterým převedl nevyčerpané finanční prostředky vedené na položce 5424 - Náhrady mezd v době nemoci do položky 5169 – Ostatní služby.
- Z důvodu přerušení výpovědní doby zaměstnance a nezbytného navýšení položek sociálního a zdravotního pojištění bylo provedeno rozpočtové opatření, kterým došlo k převodu finančních prostředků z položek 5024 - Odstupné a 5139 – nákup materiálu na položky 5031 – Povinné pojistné na sociální zabezpečení a příspěvek na státní politiku zaměstnanosti, 5032 – Povinné pojistné na veřejné zdravotní pojištění a 5164 - Nájemné, čímž došlo ke změně průřezového ukazatele „Povinné pojistné placené zaměstnavatelem“ a průřezového ukazatele „Platy zaměstnanců a ostatní platby za provedenou práci“.
- Poslední rozpočtové opatření Archivu v roce 2009 bylo zaměřeno na zefektivnění čerpání rozpočtu ke konci roku 2009. Finanční prostředky byly převedeny z dále nevyužitých

rozpočtových položek tak, aby mohl Archiv zabezpečit rovnoměrné čerpání výdajů rozpočtu.

# 6 Výčet výdajů a zhodnocení přínosu zahraničních pracovních cest

V roce 2009 bylo uskutečněno 57 zahraničních pracovních cest, na které byly vynaloženy výdaje v celkovém objemu 1 320,42 tis. Kč, z toho Ústav uskutečnil 45 zahraničních pracovních cest v celkovém objemu 1 126 tis. Kč a Archiv uskutečnil 12 zahraničních pracovních cest v celkovém objemu 194,42 tis. Kč.

**Ústav**

**Slovensko - Bratislava 9. 1. 2009**

Obsah: Zajištění zařízení a materiálu pro kopírování mikrofiší v Archivu ÚPN.

Přínos: Pořízení kopií mikrofiší z Archivu ÚPN.

**Slovensko - Bratislava, 16. 1. 2009**

Obsah: Spolupráce při digitalizaci archiválií mikrofišové povahy v Ústavu paměti národa (ÚPN) v Bratislavě.

Přínos: Na základě realizační dohody mezi ÚSTR, ABS a ÚPN byl ve spolupráci s archivem ÚPN v Bratislavě realizován projekt duplikování mikrofiší v rámci příprav k jejich digitalizaci.

**Slovensko - Bratislava 12. 1. -16. 1. 2009**

Obsah: Během služební cesty byly kopírovány dokumenty bývalé StB, které jsou v držení ÚPN a představují přínos pro badatele v ČR.

Přínos: Přínosem bylo obohacení archivu o tisíce stran dokumentů bývalé StB.

**Slovensko - Bratislava, 4. 2. 2009**

Obsah: Pracovní jednání ředitele Ústavu s představiteli ÚPN a velvyslancem ČR v Bratislavě.

Přínos: Na pracovním jednání s představiteli ÚPN byly domluveny konkrétní kroky v oblasti spolupráce při organizaci konferencí v roce 2009 a výměně výsledků v oblasti vědeckého výzkumu. S velvyslancem ČR v Bratislavě Vladimírem Galuškou byly projednány možnosti společně organizovaných akcí na území SR, přičemž byl informován o připravovaných aktivitách Ústavu v rámci předsednictví ČR při Radě EU.

**Slovensko 26. - 27. 2. 2009**

Obsah: Naskenování dokumentů a získání vzpomínek bývalého příslušníka Cizinecké legie pana Ervína Páleše pro připravovanou publikaci s názvem „Bojovali a umírali v Indočíně“.

Přínos: Získání materiálů pro připravovanou publikaci. Dále bylo uskutečněno setkání s pracovníkem Historického ústavu SAV Janem Peškem a projednány organizační a metodologické otázky týkající se slovenské části projektu Biografický slovník vedoucích funkcionářů KSČ 1921-1989.

**Belgie - Brusel, 4. - 5. 3. 2009**

Obsah: Účast 1. náměstka ředitele Ústavu na pravidelném zasedání pracovní skupiny pro komunikaci při Radě EU v Bruselu.

Přínos: V rámci českého předsednictví v radě EU byl pozván představitel Ústavu na pravidelné zasedání pracovní skupiny pro komunikaci v radě EU, kde prezentoval činnost Ústavu a dosavadní spolupráci s partnerskými institucemi na přípravě platformy Evropské paměti a svědomí, jež by podporovala činnosti institucí zabývajících se vyrovnáváním se s totalitními režimy v Evropě.

**Švýcarsko 4. - 6. 3. 2009**

Obsah: Účelem zahraniční cesty do Švýcarského Luzerna bylo natáčení rozhovoru s pamětníkem panem Radanem Kudrou na téma „Pamětníci táborů PTP emigranti“ v rámci projektu „Paměť a dějiny totalitních režimů“.

Přínos: podařilo se natočit rozhovory se dvěma pamětníky:

1) Radoslav Kutra – akademický malíř – pamětník PTP, exulant z roku 1969 (Luzern),

2) Bohdan Mikolášek – perzekvovaný písničkář a autor písně „Ticho o Janu Palachovi“, exulant z roku 1982 (Zurich).

**Belgie (Brusel) 4. - 5. 3. 2009**

Obsah: Služební cesta referentky oddělení výstav a vzdělávání B. Kopecké, která doprovázela 1. náměstka ÚSTR na zasedání pracovní skupiny pro komunikaci Rady EU v bruselském sídle Rady EU.

Přínos: Akce konající se na půdě Rady EU v Bruselu byla úspěšná. Proběhla úspěšná prezentace pamětnického digitálního archivu Paměť národa a celkově činnosti ÚSTR zástupcům zemí EU v pracovní skupině pro komunikaci Rady EU. Šlo o součást přípravy veřejného slyšení v Evropském parlamentu.

**Belgie - Brusel, 17. - 19. 3. 2009**

Obsah: Účast zástupců Ústavu na evropském slyšení „Svědomí Evropy a zločiny totalitního komunismu: 20 let poté“ v Evropském parlamentu v Bruselu.

Přínos: Slyšení pořádal Ústav ve spolupráci s Úřadem vlády České republiky a skupinou dvanácti poslanců Evropského parlamentu. Cílem slyšení v průběhu první poloviny předsednictví ČR v Radě EU bylo prezentovat, jak se jednotlivé postkomunistické státy vyrovnávají s dědictvím totalitních režimů. Slyšení bylo zařazeno do programu českých aktivit v rámci předsednictví ČR v EU a přispělo tak k jeho celkovému pozitivnímu hodnocení.

**Kanada - Toronto, USA - Washington, D.C., 19. - 25. 3. 2009**

Obsah: Vystoupení ředitele Ústavu na konferenci „Twenty Years After: Dealing with the Heritage of Communism“, Munk Centre for International Studies, University of Toronto v Kanadě.

Přínos: Na základě pozvání University of Toronto vystoupil ředitel Ústavu s přednáškou „Lustration and its Effects in the Czech Republic“ na konferenci, zúčastnil se diskuse s krajany na generálním konzulátu a poskytl interview pro krajanské televizní vysílání, v němž prezentoval činnost Ústavu a Archivu. O možné spolupráci a webové prezentaci Ústavu jednal ředitel Ústavu s vydavatelem Kanadských listů Mirkem Janečkem. Cestou zpět jednal ve Washingtonu, D.C. o spolupráci s představiteli Woodrow Wilson International Center, konkrétně o spolupořádání konference a výstavy. V Národním archivu (NARG) jednal s Amy Schmidt o procesu odtajňování archiválií vztahujících se k Československu a možné spolupráci při výzkumu působení CIC po skončení druhé světové války ve střední Evropě. Jednání s představitelem U.S. Holocaust Memorial Museum Dr. Radu Ioanidem bylo zaměřeno na naplňování dohody o spolupráci, včetně stáže pracovníků Ústavu a Archivu ve Washingtonu, D.C., realizované na přelomu srpna a září 2009.

**Polsko, Německo 25. - 30. 3. 2009**

Obsah: Účast na Mezinárodní konferenci „Pakt Molotov-Ribentropp“ a „Katyň“. Ve Wroclavi pak byla přednáška na téma „Pakt Hitler-Stalin“. V Německu pak byla návštěva Vojenského historického muzea a Památníku německého protinacistického odboje.

Přínos: Navázání kontaktů se zahraničními institucemi: Institut paměti – Lublin (Polsko), Centrální muzeum válečných zajatců v Lambinovicích u Opole (Polsko), Památník politické represe v Tomsku (Rusko), Centrální vojenské muzeum v Drážďanech (Německo), Historické

muzeum ve Lvově (Ukrajina), Spolkový ústav pro kulturu a dějiny Němců ve východní Evropě (Německo), Památník Bautzen (Německo), Ukrajinská asociace Židů (Ukrajina), Spolková nadace pro zpracování diktatury SED (Německo), Památník v Postupimi (Německo), Muzeum Berlin-Karlshorst.

**Slovensko, 30. 3. - 3. 4. 2009**

Obsah: Archivní výzkum v souvislosti s projektem „Popravení z politických důvodů v Československu v letech 1948-1989“ v Bratislavě. Výzkum se uskutečnil v archivu Ústavu paměti národa v Bratislavě a Státním archivu Bratislava.

Přínos: Nastudování dokumentů z fondů vyšetřovacích spisů a inspekce ministra vnitra (A ÚPN), spisů prokuratury a soudu (ŠA Ba) ke kauzám popravených Slováků a vyhotovení více jako sto stran kopií dokumentů pro potřeby napsání biografických hesel jednotlivých osob.

**Německo - Berlín, 2. – 3. 4. 2009**

Obsah: Jednání pracovní skupiny v rámci Evropské pracovní sítě partnerských organizací.

Přínos: Pravidelného setkání pracovní sítě partnerských organizací se zúčastnil 1. náměstek ředitele Ústavu. Jednání bylo zaměřeno na přípravu společné informační publikace o poslání jednotlivých organizací a organizaci společné putovní výstavy.

**Belgie (Brusel) 5. - 9. 4. 2009**

Obsah: Služební cesta ředitele Odboru edičního M. Hrozy, vedoucího oddělení výstav a vzdělávání M. Čulena a grafičky oddělení výstav a vzdělávání M. Hostinové, která zabezpečila instalaci, reinstalaci a vernisáž výstavy „Praha objektivem tajné policie“ a prezentaci stejnojmenné publikace v prostorách Stálého zastoupení ČR při EU, Rue du Trône 60.

Přínos: Akce konající se na půdě Stálého zastoupení ČR při EU v Bruselu byla velice úspěšná. Výstava „Praha objektivem tajné policie“ byla ve stanoveném termínu instalována dle požadavků pracovníků Stálého zastoupení ČR při EU v prostorách Stálého zastoupení. Samotného zahájení výstavy se zúčastnilo přibližně 200 hostů ze všech evropských institucí. Výstavu zahájil velvyslanecký rada pan J. Vytopil společně s ředitelem ÚSTR panem P. Žáčkem za přítomnosti velvyslankyně ČR při EU M. Vicenové, odborný komentář pronesla kolegyně z ABS slečna A. Pavlíková.

Vernisáž výstavy „Praha objektivem tajné policie“ byla obohacena o doprovodný program, kterým byla prezentace stejnojmenné publikace vydané ÚSTR o kterou byl mezi přítomnými hosty velký zájem a kterou slavnostně pokřtila paní velvyslankyně.

Výstava byla po úspěšné vernisáži reinstalována do prostor, které jsou běžně přístupné veřejnosti, tak aby celý výstavní soubor mohlo shlédnout co nejvyšší počet návštěvníků.

**Belgie - Brusel, 7. - 9. 4. 2009**

Obsah: Zahájení výstavy „Praha objektivem tajné policie“ v prostorách Stálého zastoupení České republiky při EU v Bruselu.

Přínos: Dne 8. 4. 2009 byla za účasti velvyslankyně při EU M. Vicenové a ředitele Ústavu zahájena výstava. Součásti vernisáže byla i prezentace stejnojmenné publikace. Výstava, která trvala až do 30. 4. 2009, byla součástí aktivit v rámci předsednictví ČR při Radě EU.

**Slovensko 22. -24. 4. 2009**

Obsah: Účast na Mezinárodní konferenci pod názvem „Církev 19. a 20. století ve slovenské a české historiografii“ a přednes referátu na téma „Katolíci v očích StB na přelomu 50. a 60. let minulého století“.

Přínos: Konference byla věnována církvi, a z této konference vyšel sborník.

**Belgie - Brusel, 23. - 24. 4. 2009**

Obsah: Pracovní návštěva zástupců Ústavu a jednání o dalších aktivitách Ústavu na evropské úrovni.

Přínos: Jednání v Evropském parlamentu o vzniku Evropské paměti a svědomí a s pracovníky Stálého zastoupení ČR při EU o plánovaných akcích organizovaných po skončení předsednictví. Součástí pracovní cesty byla přeprava anglojazyčných publikací z produkce Ústavu, které byly k dispozici jako prezentace ČR na Stálém zastoupení ČR při EU.

**USA 24. 4. - 4. 5. 2009**

Obsah: Účast na semináři „O české historii“ na Kolumbijské univerzitě v New Yorku, přednes příspěvku věnovaný případu Miroslava Dvořáčka a následná setkání s představiteli oddělení orální historie v United States Holocaust Memorial Museum, Joint Baltic American National Commitie, Global Museum on Communism, kde byl prezentován projekt „Paměť a dějiny totalitních režimů“.

Přínos: Výsledkem jednání byla dohoda o sdílení nahrávek pamětníků v rámci projektu „Orální historie“ a navázání nových kontaktů.

**Belgie (Brusel) 29. 4. - 1. 5. 2009**

Obsah: Služební cesta zástupců Ústavu, která zabezpečila deinstalaci výstavy „Praha objektivem tajné policie“ v prostorách Stálého zastoupení ČR při EU, Rue du Trône 60.

Přínos: Akce konající se na půdě Stálého zastoupení ČR při EU v Bruselu byla úspěšná. Výstava „Praha objektivem tajné policie“ byla ve stanoveném termínu deinstalována dle požadavků pracovníků Stálého zastoupení ČR při EU.

**Německo (Augsburg) 29. 4. - 1. 5. 2009**

Obsah: Služební cesta zástupce Ústavu, která zabezpečila prezentaci pamětnického digitálního archivu Paměť národa a publikační činnosti ÚSTR na Universität Augsburg, jejichž orálně – historický projekt se k tomuto projektu připojil.

Přínos: Akce konající se na půdě Universität Augsburg v Bruselu byla úspěšná. Výsledkem prezentace a následného jednání bylo zapojení orálně – historického projektu této instituce do projektu pamětnického digitálního archivu Paměť národa.

**Německo (Berlín) 5. - 6. 5. 2009**

Obsah: Služební cesta zástupců Ústavu na zahájení výstavy „Einige von uns… . Einige von den vielen, die zum Jahrestag des Umsturzes in der Tschechoslowakei von 1948 in Erinnerung gebracht werden sollten“ na jejíž přípravě se podíleli zaměstnanci ÚSTR společně s Úřadem vlády České republiky a o.s. Post Bellum v sídle našeho německého partnera Bundesbeauftragten für die Stasi-Unterlagen Berlín, Informations- und Dokumentationszentrum der Bundesbeauftragten für die Stasi-Unterlagen. Mauerstrasse 38, Berlin Mitte.

Přínos: Akce konající se v rámci českého předsednictví v Radě EU a pod záštitou předsedy vlády pana Miroslava Topolánka a velvyslance České republiky v Německu pana Rudolfa Jindráka na půdě Informations- und Dokumentationszentrum der Bundesbeauftragten für die Stasi-Unterlagen byla velice úspěšná. Akce se zúčastnilo přibližně 100 významných hostů a množství novinářů. Výstava doplněná o německý překlad textové části byla veřejnosti přístupna až do 29. září 2009 a stala se v roce 2009 nejnavštěvovanější akcí Českého centra v Berlíně vůbec.

Před samotným zahájením proběhlo jednání zástupců ÚSTR s ředitelem Českého centra v Berlíně panem Ing. Martinem Kraflem, který se velice zajímal o činnost našeho ústavu a projevil přání s námi spolupracovat dlouhodobě a pravidelně.

Výstavu zahájil proslov spolkové zplnomocněnkyně pro materiály Stasi paní Marianne Birthler, která ve svém projevu zdůraznila úspěšnou spolupráci našich institucí. Následoval projev velvyslance České republiky v Německu pana Rudolfa Jindráka, ředitele Českého centra pana Martina Krafla, zástupce ÚSTR a autora výstavy pana Ondřeje Bratinky a pamětníka pana Františka Zahrádky.

Po skončení oficiální části programu proběhlo neformální setkání s ředitelkou naší partnerské organizace BSTU paní M. Birthler, která se živě zajímala o činnost našeho ústavu a která byla upřímně překvapena jejím rozsahem po tak krátké době od vzniku naší instituce. Potvrdila zástupcům ÚSTR, že se jí bohužel z důvodů vytíženosti nepodaří přijet na oficiální návštěvu v září 2009, která je spojena s podpisem smlouvy o spolupráci mezi našimi institucemi, ale doufá, že se podaří přijet co nejdříve. Také doufá, že se společnými silami podaří zorganizovat v Praze výstavu připravenou BSTU pod názvem „Feind ist, wer anders denkt“.

Akci kompletně uhradili naši němečtí partneři, ubytování pro zástupce ÚSTR uhradilo České centrum a ÚSTR tedy hradil pouze stravné a dopravu služebním vozem Ústavu.

**Slovensko 14. - 18. 6. 2009**

Obsah: Dokumentace a studium audiovizuálních materiálů ve Slovenském filmovém ústavu a Ústavu pamäti národa Bratislava k tématu „Kolektivizace venkova v Československu“.

Přínos: Shlédnutí několika dlouhometrážních slovenských filmů týkajících se tématiky „Kolektivizace venkova v Československu“, z nichž některé ukázky byly použity v rámci vzdělávacího DVD. Současně byla upřesněna forma spolupráce mezi ÚPN a ÚSTR v rámci projektu.

**Německo - Berlín, 22. - 23. 6. 2009**

Obsah: Účast 1. náměstka ředitele Ústavu na zasedání pracovní sítě partnerských organizací organizovaném BStU v Berlíně.

Přínos: Jednání bylo zaměřeno na problematiku zpracování archivního materiálu v jednotlivých zemích pracovní sítě a aktivity vztahující se k překonávání totalitní minulostí na evropské úrovni. Zástupce Ústavu informoval o přijetí rezoluce Evropského parlamentu „Svědomí Evropy a totalitarismus“ v rámci předsednictví ČR při radě EU a o přípravách vzniku evropské platformy.

**Ukrajina - Kyjev, 7. - 10. 6. 2009**

Obsah: Podepsání mezinárodní dohody o spolupráci s Ukrajinským institutem národní paměti v Kyjevě.

Přínos: Ředitel Ústavu a ředitel Archivu podepsali dne 8. 6. 2009 dohodu o spolupráci s Ukrajinským institutem národní paměti. Jejím cílem je aktivní spolupráce na badatelských projektech, digitalizaci archiválií, výměně publikací a organizace společných konferencí. Součástí pracovní cesty bylo i jednání s velvyslancem ČR v Kyjevě Jaroslavem Baštou o možnostech prezentovat činnost Ústavu a Archivu na Ukrajině.

**Německo (Berlín) 22. - 24. 6. 2009**

Obsah: Služební cesta zástupce Ústavu, který doprovázel 1. náměstka ÚSTR na zasedání pracovní sítě partnerských organizací organizovaném německou BSTU v Berlíně dne 23. června 2009 na téma: „Co by měli vědět naše děti“.

Přínos: Akce konající se na půdě BSTU v Berlíně byla úspěšná. Výsledkem jednání bylo převzetí předsednictví pracovní sítě partnerských organizací v roce 2009 polskou IPN, dohoda o vydání společné informační publikace financované německou stranou a úspěšná prezentace vzdělávacích projektů ÚSTR partnerům a novinářům.

**USA - Stanford, 12. - 26. 7. 2009**

Obsah: Účast ředitele Ústavu na mezinárodním semináři organizovaném Hoover Institution, Stanford University, CA.

Přínos: Na pozvání Hoover Institution se ředitel Ústavu zúčastnil mezinárodního semináře zaměřeného na aktuální výzkum moderních dějin Střední a Východní Evropy. V jeho rámci přednášky referoval o činnosti Ústavu a Archivu, o zpřístupňování archiválií a o aktivitách Státní bezpečnosti v zahraničí. Součástí pobytu bylo i jednání o dohodě o vzájemné spolupráci v oblasti výměny digitalizovaných či mikrofilmových archivních fondů a podpory badatelských projektů.

**USA - Washington, D.C., 18. - 24. 8. 2009**

Obsah: Pracovní pobyt zaměstnanců Ústavu a Archivu ve Washingtonu, D.C., na základě vzájemné dohody o spolupráci podepsané s U.S. Holocaust Memorial Museum.

Přínos: Součástí pracovního pobytu byla účast dvou zástupců Ústavu na konferenci Woodrow Wilson International Center for Scholars, přednáška ředitele Ústavu „Cooperation Agreements as a Paradigm for Establishing Soviet Satellite Security Services: The Case of

Czechoslovakia“. Ředitelé Ústavu a Archivu podepsali s představiteli WWIC mezinárodní dohodu o spolupráci na společných projektech. V jeho prostorách byla se zástupci velvyslanectví ČR zahájena výstava „Praha očima tajné policie“. Představitelé Ústavu i Archivu poté jednali s L. Edwardsem, čelním představitelem Památníku obětem komunismu.

**Spojené státy americké, 18. 8. - 9. 9. 2009**

Obsah: Otevření výstavy Prague Through the Lens of the Secret Police ve Woodrow Wilson International Center for Scholars. Podepsání vzájemné dohody o spolupráci mezi ÚSTR, ABS a WWIC. Jednání se zástupci United States Holocaust Memorial Museum. Jednání s Lee Edwardsem – ředitelem Washingtonského památníku obětem komunismu. Studijní pobyt zaměstnanců v USHMM.

Přínos: Prezentace výsledků činnosti instituce na americkém kontinentu, návštěva partnerských institucí, podepsání dohody o spolupráci. Pracovní setkání s odborníky z obdobných institucí a workshop zaměřen na historii a práci komunistických tajných služeb. V rámci pracovního pobytu v USHMM na základě vzájemné spolupráce jsme prohloubili znalosti z oblasti výzkumu dějin holocaustu, vzdělávání, propagace, archivů, ochrany kulturního dědictví a rovněž z oblasti technologií. Součástí programu byli konzultace a pracovní setkání s lidmi z jednotlivých oddělení a návštěvy pracovišť:

Registry of Holocaust Survivors – databáze
International Archival Programs – akvizice archiválií
Archiv

- Center for Advanced Holocaust Studies – výzkum,
- Global Classroom – vzdělávání,
- Collections Services – sbírková činnost,
- Photographic Reference Collection – fotoarchiv,
- Oral History,
- Committee on Conscience,
- Digital Collections – zpracování digitálních akvizicí.

**Slovensko (Bratislava) 2. - 3. 9. 2009**

Obsah: Služební cesta zástupce Ústavu, zabezpečující seminář k digitálnímu pamětnickému archivu Paměť národa v prostorách Ústavu pameti národa probíhající v rámci grantu uděleného Visegrádským fondem.

Přínos: Akce konající se na půdě ÚPN v Bratislavě byla úspěšná. Pamětnický digitální archiv Pamět národa byl prezentován slovenským partnerům z desítky institucí. Byla s nimi navázána spolupráce.

**Slovensko - Bratislava, 9. 9. 2009**

Obsah: Účast na slavnostním udělování cen Jána Langoše v Bratislavě a jednání s představiteli Ústavu paměti národa.

Přínos: Na pozvání mezinárodního výboru se zástupci Ústavu zúčastnili slavnostního aktu převzetí Ceny Jána Langoše Jeho svatostí Dalajláma a Fedorem Gálem. Následně představitelé Ústavu jednali s vedením ÚPN o plnění realizačních dohod.

**Polsko - Varšava, 25. 9. - 26. 9. 2009**

Obsah: Účast 1. náměstka ředitele Ústavu na mezinárodní konferenci „Anniversary of a Historic Event and Foreign Policy".

Přínos: Na základě pozvání polské partnerské organizace 1. náměstek prezentoval činnost Ústavu a Archivu a informoval o krocích vedoucích ke vzniku Evropské platformy paměti a svědomí.

**Lucembursko (Lucemburk) 30. 9. - 2. 10. 2009**

Obsah: Služební cesta zástupců Ústavu, která zabezpečila instalaci, vernisáž výstavy „Praha objektivem tajné policie" a prezentaci stejnojmenné publikace v prostorách CINEMATHEQUE. Musée du cinéma. Festival du Film d´Europe Centrale.

Přínos: Akce konající se na půdě hlavního promítacího kina filmového festivalu „Festival du Film d´Europe Centrale" s názvem CINEMATHEQUE. Musée du cinéma v Lucemburku byla velice úspěšná. Výstava „Praha objektivem tajné policie" byla ve stanoveném termínu instalována dle požadavků organizátorů festivalu. Samotného zahájení výstavy se zúčastnilo přibližně 200 hostů. Výstavu zahájila konzulka České republiky v Lucembursku paní Ivana Vaněčková, konzulka Polské republiky v Lucembursku paní Ewa Sufin-Jacquemart, konzul Slovenské republiky v Belgii společně s ředitelem Odboru edičního ÚSTR panem M. Hrozou a slovenským režisérem D. Hanákem, jehož film „Papierové hlavy" byl součástí vernisáže výstavy.

Vernisáž výstavy „Praha objektivem tajné policie" byla obohacena o doprovodný program, kterým byla prezentace stejnojmenné publikace vydané ÚSTR o kterou byl mezi přítomnými hosty velký zájem.

**Lucembursko (Lucemburk) 10. - 12. 10. 2009**

Obsah: Služební cesta zástupců Ústavu, která zabezpečila deinstalaci výstavy „Praha objektivem tajné policie“ v prostorách CINEMATHEQUE. Musée du cinéma. Festival du Film d´Europe Centrale.

Přínos: Akce konající se na půdě hlavního promítacího kina filmového festivalu „Festival du Film d´Europe Centrále“ s názvem CINEMATHEQUE. Musée du cinéma v Lucemburku byla úspěšná. Výstava „Praha objektivem tajné policie“ byla ve stanoveném termínu deinstalována dle požadavků organizátorů festivalu.

**Belgie - Brusel, 13. - 15. 10. 2009**

Obsah: Účast na mezinárodní konferenci „Europe 70 Years After the Molotov - Ribbentrop Pact“.

Přínos: Na základě pozvání prezidentky estonského Parlamentního shromáždění E. Ergmové a předsedou lotyšského Senátu G. Daudze v rámci předsednictví Švédska při Radě EU vystoupil ředitel Ústavu s přednáška „Strengthening Research and Increasing Public Awareness: Possible Initiatives at the EU Level“. V rámci konference proběhly neformální jednání ohledně připravovaného vzniku platformy Evropské paměti a svědomí.

**Ukrajina - Jalta, 18. - 20. 10. 2009**

Obsah: Vystoupení na International Rountable „Addressing the Challenge of Declassifying Archival Materials in Ukraine: Towards a Strategic Partnership between the Government and Civil Society“.

Přínos: Na základě pozvání NATO-Ukraine Partnership Network vystoupil ředitel Ústavu v u mezinárodního kulatého stolu v Jaltě s příspěvkem o zkušenosti s odtajňováním archivních materiálů komunistických bezpečnostních složek a organizaci jejich zpřístupňování v ČR a o činnosti Ústavu a Archivu v této oblasti.

**Maďarsko, 5. - 6. 11. 2009**

Obsah: Návštěva Historického archivu státně bezpečnostních služeb.

Přínos: Návštěva byla zaměřena na výměnu zkušeností v oblasti ochrany, digitalizace a informatického zpracování archivních dokumentů. Maďarský partner zprovoznil linku pro čištění a odkyselování papírových dokumentů a provozuje i restaurátorskou dílnu. Seznámili jsme se se začleněním digitalizace dokumentů do procesu ochrany archiválií. Absolvovali jsme i prezentaci databázové aplikace pro vyhledávání archivních dokumentů s vysvětlením metodiky jejich vytěžování.

**Polsko (Varšava) 5. - 8. 11. 2009**

Obsah: Služební cesta zástupců Ústavu zabezpečující seminář k digitálnímu pamětnickému archivu Paměť národa v prostorách Osrodku Karta probíhající v rámci grantu uděleného Visegrádským fondem a odvoz publikací partnerům z IPN vyplývající z podepsané smlouvy o spolupráci a naopak přivezení publikací IPN pro knihovnu J. Langoše.

Přínos**:** Odvoz sborníků k mezinárodní konferenci „Bezpečnostní aparát, propaganda a pražské jaro“ v polské verzi a dalších publikací pro Institut pamieci narodowej (IPN). Setkání se zástupci IPN, seznámení se s činností a provozem edičního odboru IPN. Proběhla výměna zkušeností v oblasti vydávání publikací a přípravy výstav. Do ÚSTR byla přivezena velká část produkce publikací IPN. V Osrodku Karta byly navázány kontakty s pracovníky zabývajícími se orální historií a pátráním po archivních materiálech v Rusku. Na semináři k pamětnickému digitálnímu archivu Pamět národa, konaném v Domu spotkania z historia, byla Paměť národa prezentována polským partnerům z desítky institucí. Byla s nimi navázána spolupráce.

**Slovensko - Bratislava, 8. 11. 2009**

Obsah: Účast zástupců Ústavu a Archivu na mezinárodní konferenci k 20. výročí pádu komunismu organizované v rámci „Mesiac fotografie 2009“ v Bratislavě.

Přínos: Na mezinárodní konferenci byla prezentovaná publikace Ústavu „Praha objektivem tajné policie“, její vznik a původ fotografií ze správy sledování. Součástí přednášky byla diskuse na téma zpřístupňování archivních dokumentů bývalé státní bezpečnosti.

**Německo - Drážďany, 11. - 12. 11. 2009**

Obsah: Účast 1. náměstka ředitele Ústavu na diskusním fóru „(Un)Geliebte Erinnerung. Umgang mit der Vergangenheit in (Ost)Mitteleuropa nach 1989“, u příležitosti 20. výročí pádu železné opony pořádaném Technickou Univerzitou v Drážďanech.

Přínos: V rámci diskusního fóra prezentoval 1. náměstek činnost Ústavu a Archivu a informoval účastníky včetně studentů o možnostech bádání a výměny zkušeností.

**Slovensko, 13. - 18. 11. 2009**

Obsah: Transport 2 účastníků ze Slovenska na Slavnostní předání pamětních medailí ke Dni boje za svobodu a demokracii do Prahy a zpět.

Přínos: Ocenění lidí, kteří sehrály význačnou roli v boji za obnovu svobody a demokracie Československé republiky v letech nesvobody (1938 – 1945) a komunistické totalitní moci (1948 – 1989).

**USA – Boston, 12. - 16. 11. 2009**

Obsah: Instalace a vernisáž výstavy „Praha objektivem tajné policie“ v Bostonu, MA.

Přínos: Výstava připravená ve spolupráci s Davis Centrem pro ruská a eurasijská studia Harvardského centra pro vládní a mezinárodní studia v Cambridge, Massachusetts, byla za velkého zájmu zahájena se zástupci velvyslanectví ČR a trvala až do 21. prosince 2009.

**Německo 29. 11. - 11. 12. 2009**

Obsah: Studium archivních fondů pro projekt „Dokumentace popravených Čechoslováků za druhé světové války“ v Bundesarchivu.

Přínos: Studium tamních fondů a porovnávání se zdroji české provenience, dále dohledávání materiálů k představitelům německých bezpečnostních složek působících na území Protektorátu. Dále byl navázán kontakt s Gedenkstätte Plötzensee, který přislíbil poskytnutí databáze popravených Čechoslováků, jež zpracovali tamní historici.

**Estonsko - Tallin, 7. - 9. 12. 2009**

Obsah: Účast ředitele Ústavu na jednání International Learned Committee Estonského institutu historické paměti v Tallinnu.

Přínos: Na základě pozvání estonského prezidenta Thomase Hendrika Ilvese se ředitel Ústavu stal členem International Learned Committee partnerského Estonského institutu historické paměti, jehož prvního zasedání proběhlo za účasti prezidenta, který se živě zajímal o situaci v oblasti překonávání totalitní minulosti v ČR a roli Ústavu v tomto procesu.

**Litva – Vilnius, 9. – 12. 2. 2009**

Obsah: Cílem zahraniční cesty byla návštěva Mezinárodní konference konaná v Litevském Vilniusu a přednes příspěvku na téma: „Zkušenosti získané v komunistickém režimu v Československu“. Konference byla uspořádána Polským institutem v Litvě a Fakultou historie Vilniuské univerzity.

Přínos: Byly představeny institucionální mody vyrovnávání se s komunismem v České republice a hlavní část se týkala možností, které historickému výzkumu nabízí využití konceptu „platforma paměti a svědomí“. V závěru byla účastníkům konference představena Evropská platforma paměti a svědomí. Byly navázány nové kontakty, které byly využity při

návštěvě Ilji Ripse v Praze a pro odborné konzultace týkající se pokračování projektu „Za vaši a naši svobodu“.

**Ukrajina - Kyjev, 14. - 16. 12. 2009**

Obsah: Podepsání rámcové dohody o vzájemné spolupráci v oblasti vědecké, vzdělávací a dokumentační činnosti s Odborem archivních sbírek Bezpečnostní služby Ukrajiny v Kyjevě.

Přínos: Po ročním úsilí podepsali ředitelé Ústavu a Archivu dohodu o spolupráci s ředitelem Bezpečnostní služby Ukrajiny (SBU), která otevřela možnost spolupráce v badatelské i archivní oblasti, včetně předávání zkušeností o digitalizaci archivních fondů. Zástupci Odbor archivních sbírek navíc předali necelý tisíc digitalizovaných dokumentů z provenience Ukrajinské KGB SSR z let 1968 - 1969. Zároveň byla projednána konkrétní badatelská spolupráce při zkoumání perzekuce čs. i ukrajinských občanů, činnosti UPA v Československu a aktivitách UKGB v souvislosti s Pražským jarem.

## Archiv

**Německo - Berlín, 2. 4. - 3. 4. 2009**

Obsah: Návštěva ředitele Archivu bezpečnostních složek v BStU v Berlíně.

Přínos: Hlavním přínosem prohloubení kontaktů za účelem další mezinárodní spolupráce.

**Belgie - Brusel, 5. 4. - 9. 4. 2009**

Obsah: Účast dvou zástupců Archivu bezpečnostních složek na vernisáži v Bruselu „Praha objektivem tajné policie“, a s tím spojená prezentace Archivu bezpečnostních složek.

Přínos: Hlavním přínosem bylo navázání kontaktů pro případnou další mezinárodní spolupráci a prostřednictvím těchto mezinárodních aktivit dostat se do širokého povědomí evropských kruhů a široké veřejnosti.

**Ukrajina - Kyjev, 7. 6. - 10. 6. 2009**

Obsah: Účast ředitele Archivu bezpečnostních složek u partnerské instituce v Kyjevě (Ukrajinský institut národní paměti - ÚINP).

Přínos: Účelem této cesty bylo setkání s ředitelem ukrajinského INP Viktorem Yukhnovskym a se zástupci Archivu bezpečnostních složek na Ukrajině. V návaznosti na tato setkání byla podepsána trojstranná dohoda o vzájemné spolupráci mezi ukrajinským INP, Ústavem pro studium totalitních režimů a Archivem bezpečnostních složek.

**Polsko - Varšava, 30. 6. - 1. 7. 2009**

Obsah: Pracovní návštěvy polského IPN ve Varšavě se zúčastnili tři zástupci Archivu bezpečnostních složek.

Přínos: Zástupci Archivu byli v průběhu dvoudenní pracovní návštěvy polskými kolegy seznámeni se způsobem shromažďování, zpracování archiválií a vedení depozitářů v archivu IPN. Byla jim prezentována metoda seřazení spisů a mikrofilmů, byli seznámení se způsobem uložení vybraných archivních fondů. Pracovníci Archivu se dále seznámili s procesem digitalizace archivních dokumentů v IPN.

**Spojené státy americké - Washington, 18. 8. - 24. 8. 2009**

Obsah: Oficiální návštěva ředitele Archivu bezpečnostních složek u partnerské instituce v USA. Návštěva se uskutečnila na základě pozvání Woodrow Wilson Center.

Přínos: Účast na mezinárodním workshopu „Documenting the Role of the Communist Secret Police“, který se konal ve dnech 20.-21.8.2009. Účast ředitele na vernisáži výstavy „Praha objektivem tajné policie“. Dále podepsání mezinárodní dohody o vzájemné spolupráci mezi Woodrow Wilson Center, Ústavem pro studium totalitních režimů a Archivem bezpečnostních složek. Uskutečnění setkání s ředitelem divize „Mezinárodní archivní program“ v United States Holocaust Memorial Museum panem Radu Ioanidem a dále návštěva Národního archivu ve Washingtonu.

**Spojené státy americké - Washington, - 18. 8. - 8. 9. 2009**

Obsah: Účast dvou zástupců Archivu bezpečnostních složek s třítýdenním pracovním pobytem ve Washingtonu v United States Holocaust Memorial Museum.

Přínos: Možnost bádání v Archivech USHMM, včetně prohlídky ve všech oddělení Musea. V rámci pobytu v USHMM se zástupci Archivu seznámili s chodem badatelny, sbírkami, akviziční činností, badatelskými a vzdělávacími projekty, výstavní činností, ochranou archiválií a sbírkových předmětů.

**Slovensko - Bratislava, 9. 9. 2009**

Obsah: Účast ředitele Archivu bezpečnostních složek při udělování cen Jána Langoše.

Přínos: Prohlubování vzájemné spolupráce se slovenskou partnerskou institucí - ÚPN. Výměna zkušeností, účast na slavnostním aktu předávání cen s tibetským dalajlámou.

**Německo - Kolín nad Rýnem - Pulheim, 13. - 14. 9. 2009**

Obsah: Služební zahraniční cesta dvou zástupců Archivu bezpečnostních složek do Státního archivu v Pulheimu u Kolína nad Rýnem za účelem návštěvy odborného pracoviště provozu hromadného odkyselování.

Přínos: Přímá návštěva specializovaného restaurátorského pracoviště Státního archivu v Pulheimu a seznámení se s jeho provozem, zázemím a následná prohlídka odkyselovacího zařízení Neschen C-500, poskytla reálnou představu o způsobu a možnostech instalace zařízení. Zástupci Archivu byli seznámeni s principem jeho obsluhy a s potřebou předchozích a následných technologických operací. Tyto nové zkušenosti plně využijí prakticky v podmínkách restaurátorského pracoviště Archivu bezpečnostních složek.

**Slovensko - Bratislava, 30. 9. - 2. 10. 2009**

Obsah: Aktivní účast zástupce Archivu bezpečnostních složek na konferenci „Pronásledování církví v komunistických státech střední a východní Evropy“.

Přínos: Vystoupení na konferenci s příspěvkem na téma „Československá strana lidová – funkce křesťanské strany v socialismu“, včetně moderování panelu. Příspěvek bude publikován ve Sborníku.

**Maďarsko - Budapešť, 5. - 6. 11. 2009**

Obsah: Návštěva ředitele a dvou zaměstnanců Archivu bezpečnostních složek u partnerské instituce ABTL v Budapešti. Účelem pracovní cesty byla návštěva odborného pracoviště hromadného odkyselování archiválií a dokumentů.

Přínos: Možnost návštěvy restaurátorského pracoviště ÁBTL, které využívá technologie Neschen C 900. Získání praktických zkušeností souvisejících s provozem zařízení, jeho účinnosti ohledně postupů při zajištění fixace psacích látek, razítek a jiných barevných médií při použití technologie Neschen.

**Slovensko - Bratislava, 8. 11. 2009**

Obsah: Aktivní účast zástupce Archivu bezpečnostních složek na otevření výstavy „Praha objektivem tajné policie“ a na mezinárodní konferenci v Bratislavě.

Přínos: Prezentace knihy „Praha objektivem státní policie“ vydaná Ústavem pro studium totalitních režimů.

**Ukrajina - Kyjev, 13. 12. 2009 - 16. 12. 2009**

Obsah: Návštěva ředitele Archivu bezpečnostních složek u partnerské organizace za účelem podpisu dohody o vzájemné spolupráci s Odborem archivních sbírek Bezpečnostní služby Ukrajiny.

Přínos: Podepsání dohody zejména otevírá ojedinělou možnost zkoumat dobové dokumenty bývalé sovětské státněbezpečnostní služby v kontextu Střední a Východní Evropy. Ústav a Archiv bude spolupracovat při zkoumání politických represí před rokem 1991, respektive 1989, na území obou států a v oblasti vědeckého zkoumání a publikování dokumentů vzniklých činností Státní bezpečnosti i KGB.

## Závěr

Všechny výdaje kapitoly 355 byly čerpány tak, aby nedošlo k překročení závazných, specifických a průřezových ukazatelů. Rozpočtová opatření byla prováděna v souladu s ustanovením § 23 a § 24 zákona č.. 218/2000 Sb., o rozpočtových pravidlech a o změně některých souvisejících zákonů.

Kapitola 355 nakládala s finanční prostředky státního rozpočtu hospodárně a efektivně, při tom se opírala především o právní normy, které stanoví jak hospodařit s finančními prostředky státního rozpočtu a jak nakládat s majetkem České republiky. Tedy zejména o zákon č. 218/2000 Sb., o rozpočtových pravidlech a o změně některých souvisejících zákonů, zákon č. 219/2000 Sb., o majetku České republiky a jejím vystupovaní v právních vztazích, ve znění pozdějších předpisů, zákon č. 320/2001 Sb., o finanční kontrole ve veřejné správě a o změně některých zákonů (zákon o finanční kontrole) a zákon č. 563/1991 Sb., o účetnictví a o změně některých zákonů, a další podzákonné předpisy související s výše uvedenými zákony.

Organizační struktura
ÚSTAVU PRO STUDIUM TOTALITNÍCH REŽIMŮ

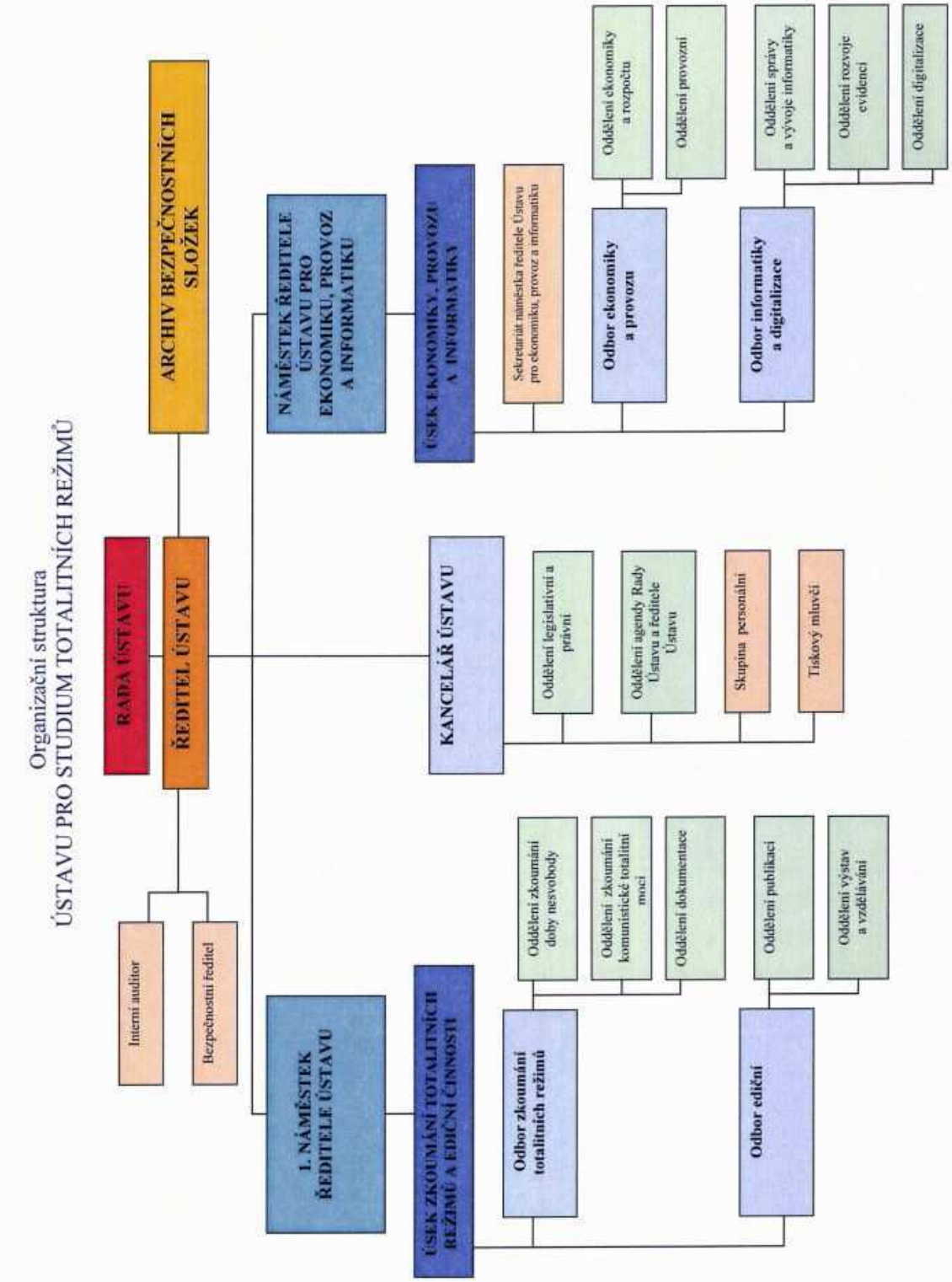

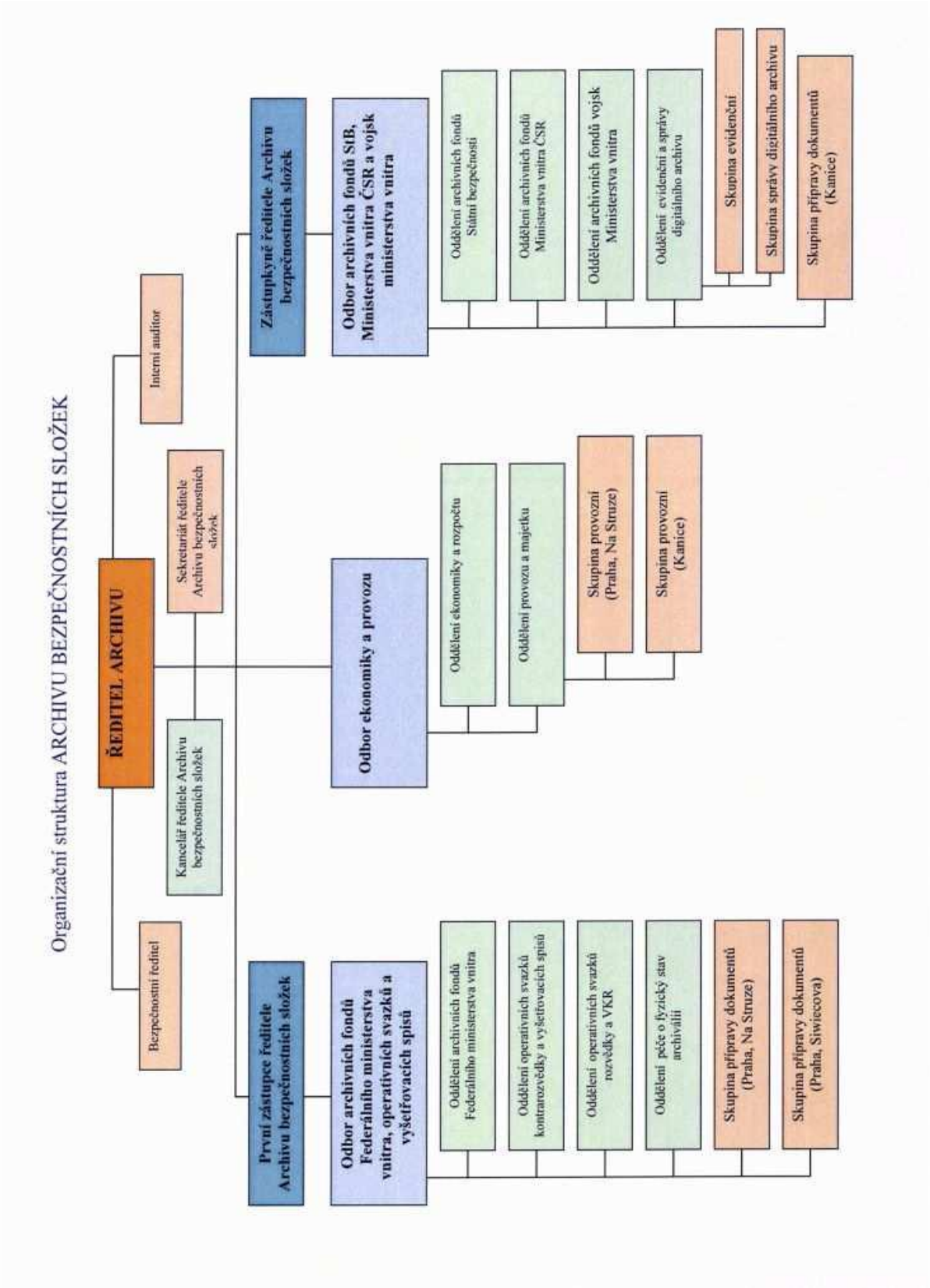
Organizační struktura ARCHIVU BEZPEČNOSTNÍCH SLOŽEK
ŘEDITEL ARCHIVU
Bezpečnostní ředitel
Interní auditor
Kancelář ředitele Archivu bezpečnostních složek
Sekretariát ředitele Archivu bezpečnostních složek
První zástupce ředitele Archivu bezpečnostních složek
Odbor archivních fondů Federálního ministerstva vnitra, operativních svazků a vyšetřovacích spisů
Oddělení archivních fondů Federálního ministerstva vnitra
Oddělení operativních svazků kontrarozvědky a vyšetřovacích spisů
Oddělení operativních svazků rozvědky a VKR
Oddělení péče o fyzický stav archiválií
Skupina přípravy dokumentů (Praha, Na Struze)
Skupina přípravy dokumentů (Praha, Siwiecova)
Odbor ekonomiky a provozu
Oddělení ekonomiky a rozpočtu
Oddělení provozu a majetku
Skupina provozní (Praha, Na Struze)
Skupina provozní (Kanice)
Zástupkyně ředitele Archivu bezpečnostních složek
Odbor archivních fondů StB, Ministerstva vnitra ČSR a vojsk ministerstva vnitra
Oddělení archivních fondů Státní bezpečnosti
Oddělení archivních fondů Ministerstva vnitra ČSR
Oddělení archivních fondů vojsk Ministerstva vnitra
Oddělení evidenční a správy digitálního archivu
Skupina evidenční
Skupina správy digitálního archivu
Skupina přípravy dokumentů (Kanice)

Licence: DVS6 ***** UCR - GORDIC SOFTWARE ***** UCRGBM4U (v tis. Kč) verze 17032009

Zpracoval: Pospíšilová Lenka Datum zpracování: 02.02.2010 Čas zpracování: 14h34m41s Strana: 1

Ministerstvo financí
schváleno č.j. 111/138 224/2002

Fin 2 - 04 U

V Ý K A Z P R O H O D N O C E N Í P L N Ě N Í R O Z P O Č T U S P R Á V C Ů K A P I T O L,
J I M I Z Ř Í Z E N Ý C H O R G A N I Z A Č N Í C H S L O Ž E K S T Á T U A S T Á T N Í C H F O N D Ů
sestavený k 12/2009
(v tisících Kč na dvě desetinná místa)

| Rok | Měsíc | I Č O |
|---|---|---|
| 2009 | 12 | 03000355 |

Název nadřízeného orgánu : .....

Název a sídlo účetní jednotky :
Ústav pro studium totalitních režimů

| OdPa a | Pol b | Popis | Schválený rozpočet 1 | Rozpočet po změnách 2 | Výsledek od počátku roku 3 | Č/RS % | Č/RU % |
|---|---|---|---|---|---|---|---|
| I. ROZPOČTOVÉ PŘÍJMY | | | | | | | |
| | 2111 | Příjmy z poskytování služeb a výrobků | | | 1.233,90 | ******* | ******* |
| | 2141 | Příjmy z úroků (část) | | | 2,89 | ******* | ******* |
| | 2143 | Realizované kurzové zisky | | | 10,46 | ******* | ******* |
| | 2210 | Přijaté sankční platby | | | 13,69 | ******* | ******* |
| | 2324 | Přijaté nekapitálové příspěvky a náhrady | | | 139,34 | ******* | ******* |
| | 4132 | Převody z ostatních vlastních fondů | | | 153,08 | ******* | ******* |
| | 4153 | Neinvestiční transfery přijaté od Evropské unie | | | 216,24 | ******* | ******* |
| * | | Bez ODPA | | | 1.769,60 | ******* | ******* |
| ** | | | | | 1.769,60 | ******* | ******* |

Licence: DVS6 ***** UCR - GORDIC SOFTWARE ***** UCRGBM4U (v tis. Kč) verze 17032009
IČO : 03000355 Strana: 2

| OdPa a | Pol b | Popis | Schválený rozpočet 1 | Rozpočet po změnách 2 | Výsledek od počátku roku 3 | Č/RS % | Č/RU % |
|---|---|---|---|---|---|---|---|
| II. ROZPOČTOVÉ VÝDAJE A FINANCOVÁNÍ | | | | | | | |
| 6211 | 5011 | Platy zaměstnanců v pracovním poměru | 38.098,00 | 38.098,00 | 38.098,00 | 100,00 | 100,00 |
| 6211 | 5021 | Ostatní osobní výdaje | 306,00 | 451,00 | 451,00 | 147,39 | 100,00 |
| 6211 | 5024 | Odstupné | | 607,00 | 607,00 | ******* | 100,00 |
| 6211 | 5031 | Povinné poj.na soc.zab.a přisp.na st.pol. | 9.601,00 | 9.624,00 | 9.624,00 | 100,24 | 100,00 |
| 6211 | 5032 | Povinné poj.na veřejné zdravotní pojištěn | 3.456,00 | 3.466,00 | 3.466,00 | 100,29 | 100,00 |
| 6211 | 5041 | Odměny za užití duševního vlastnictví | | 53,50 | 53,48 | ******* | 99,96 |
| 6211 | 5131 | Potraviny | | 17,00 | 16,84 | ******* | 99,06 |
| 6211 | 5132 | Ochranné pomůcky | 20,00 | 4,00 | 3,82 | 19,10 | 95,50 |
| 6211 | 5133 | Léky a zdravotnický materiál | 20,00 | 7,60 | 7,53 | 37,65 | 99,08 |
| 6211 | 5134 | Prádlo, oděv a obuv | 60,00 | 7,00 | 6,57 | 10,95 | 93,86 |
| 6211 | 5136 | Knihy, učební pomůcky a tisk | 300,00 | 308,00 | 307,40 | 102,47 | 99,81 |
| 6211 | 5137 | Drobný hmotný dlouhodobý majetek | 1.000,00 | 2.525,00 | 2.524,97 | 252,50 | 100,00 |
| 6211 | 5139 | Nákup materiálu j.n. | 3.690,00 | 3.292,60 | 3.291,64 | 89,20 | 99,97 |
| 6211 | 5142 | Realizované kurzové ztráty | 100,00 | 4,10 | 4,09 | 4,09 | 99,76 |
| 6211 | 5151 | Studená voda | 300,00 | 61,00 | 60,98 | 20,33 | 99,97 |
| 6211 | 5152 | Teplo | 700,00 | 890,00 | 889,39 | 127,06 | 99,93 |
| 6211 | 5153 | Plyn | 600,00 | 505,50 | 505,43 | 84,24 | 99,99 |
| 6211 | 5154 | Elektrická energie | 2.000,00 | 2.634,00 | 2.633,56 | 131,68 | 99,98 |
| 6211 | 5156 | Pohonné hmoty a maziva | 600,00 | 250,20 | 250,05 | 41,68 | 99,94 |
| 6211 | 5161 | Služby pošt | 110,00 | 67,90 | 67,77 | 61,61 | 99,81 |
| 6211 | 5162 | Služby telekomunikací a radiokomunikací | 1.800,00 | 2.192,00 | 2.191,75 | 121,76 | 99,99 |
| 6211 | 5163 | Služby peněžních ústavů | 120,00 | 73,90 | 73,58 | 61,32 | 99,57 |
| 6211 | 5164 | Nájemné | 500,00 | 277,20 | 277,12 | 55,42 | 99,97 |
| 6211 | 5166 | Konzultační, poradenské a právní služby | 30,00 | | | | |
| 6211 | 5167 | Služby školení a vzdělávání | 400,00 | 599,00 | 598,34 | 149,59 | 99,89 |
| 6211 | 5169 | Nákup ostatních služeb | 5.790,00 | 5.825,10 | 5.822,55 | 100,56 | 99,96 |
| 6211 | 5171 | Opravy a udržování | 5.500,00 | 2.171,30 | 2.171,06 | 39,47 | 99,99 |
| 6211 | 5172 | Programové vybavení | 200,00 | | | | |
| 6211 | 5173 | Cestovné (tuzemské i zahraniční) | 200,00 | 287,60 | 286,63 | 143,32 | 99,66 |
| 6211 | 5175 | Pohoštění | 500,00 | 203,00 | 202,82 | 40,56 | 99,91 |
| 6211 | 5176 | Účastnické poplatky na konference | 150,00 | 9,00 | 8,20 | 5,47 | 91,11 |
| 6211 | 5179 | Ostatní nákupy j.n. | | 3,00 | 2,62 | ******* | 87,33 |
| 6211 | 5182 | Poskytované zálohy vlastní pokladně | | | | | |
| 6211 | 5189 | Ostatní poskytované zálohy a jistiny | 10,00 | | | | |
| 6211 | 5192 | Poskytnuté neinvestiční příspěvky a náhra | | 81,00 | 80,85 | ******* | 99,81 |
| 6211 | 5342 | Převody FKSP a sociálnímu fondu obcí a kr | 762,00 | 762,00 | 762,00 | 100,00 | 100,00 |
| 6211 | 5362 | Platby daní a poplatků státnímu rozpočtu | 10,00 | 17,50 | 17,47 | 174,70 | 99,83 |
| 6211 | 5424 | Náhrady mezd v době nemoci | 300,00 | 100,00 | 100,00 | 33,33 | 100,00 |
| 6211 | 6111 | Programové vybavení | | 263,00 | 125,13 | ******* | 47,58 |
| 6211 | 6122 | Stroje, přístroje a zařízení | 2.250,00 | 868,00 | 867,34 | 38,55 | 99,92 |
| 6211 | 6125 | Výpočetní technika | | 619,00 | 618,96 | ******* | 99,99 |
| * 6211 | | Archivní činnost | 79.483,00 | 77.225,00 | 77.075,94 | 96,97 | 99,81 |
| 6219 | 5011 | Platy zaměstnanců v pracovním poměru | 45.781,00 | 45.781,00 | 45.781,00 | 100,00 | 100,00 |
| 6219 | 5021 | Ostatní osobní výdaje | 474,00 | 474,00 | 474,00 | 100,00 | 100,00 |
| 6219 | 5022 | Platy představitelů státní moci a některý | 2.182,00 | 2.182,00 | 2.182,00 | 100,00 | 100,00 |
| 6219 | 5024 | Odstupné | | 236,00 | 236,00 | ******* | 100,00 |
| 6219 | 5031 | Povinné poj.na soc.zab.a přisp.na st.pol. | 12.110,00 | 12.110,00 | 12.110,00 | 100,00 | 100,00 |
| 6219 | 5032 | Povinné poj.na veřejné zdravotní pojištěn | 4.360,00 | 4.360,00 | 4.360,00 | 100,00 | 100,00 |
| 6219 | 5041 | Odměny za užití duševního vlastnictví | | 1.042,50 | 1.042,50 | ******* | 100,00 |
| 6219 | 5131 | Potraviny | 30,00 | 20,28 | 20,28 | 67,60 | 100,00 |
| 6219 | 5132 | Ochranné pomůcky | 20,00 | 13,21 | 13,20 | 66,00 | 99,92 |
| 6219 | 5133 | Léky a zdravotnický materiál | 15,00 | 1,08 | 1,07 | 7,13 | 99,07 |

Licence: DVS6 ***** UCR - GORDIC SOFTWARE ***** UCRGBM4U (v tis. Kč) verze 17032009
IČO : 03000355 Strana: 3

| OdPa a | Pol b | Popis | Schválený rozpočet 1 | Rozpočet po změnách 2 | Výsledek od počátku roku 3 | Č/RS % | Č/RU % |
|---|---|---|---|---|---|---|---|
| 6219 | 5136 | Knihy, učební pomůcky a tisk | 500,00 | 210,81 | 210,81 | 42,16 | 100,00 |
| 6219 | 5137 | Drobný hmotný dlouhodobý majetek | 1.000,00 | 411,75 | 411,73 | 41,17 | 100,00 |
| 6219 | 5139 | Nákup materiálu j.n. | 955,00 | 1.072,97 | 1.072,97 | 112,35 | 100,00 |
| 6219 | 5142 | Realizované kurzové ztráty | 100,00 | 38,79 | 38,79 | 38,79 | 100,00 |
| 6219 | 5151 | Studená voda | 80,00 | 91,37 | 91,37 | 114,21 | 100,00 |
| 6219 | 5153 | Plyn | 1.200,00 | 1.308,05 | 1.308,05 | 109,00 | 100,00 |
| 6219 | 5154 | Elektrická energie | 1.314,00 | 1.716,08 | 1.716,08 | 130,60 | 100,00 |
| 6219 | 5156 | Pohonné hmoty a maziva | 380,00 | 370,65 | 370,65 | 97,54 | 100,00 |
| 6219 | 5159 | Nákup ostatních paliv a energie | 3,00 | 1,05 | 1,05 | 35,00 | 100,00 |
| 6219 | 5161 | Služby pošt | 103,00 | 140,28 | 140,28 | 136,19 | 100,00 |
| 6219 | 5162 | Služby telekomunikací a radiokomunikací | 2.350,00 | 2.707,77 | 2.707,71 | 115,22 | 100,00 |
| 6219 | 5163 | Služby peněžních ústavů | 190,00 | 186,68 | 186,27 | 98,04 | 99,78 |
| 6219 | 5164 | Nájemné | 300,00 | 410,26 | 410,26 | 136,75 | 100,00 |
| 6219 | 5166 | Konzultační, poradenské a právní služby | 400,00 | 586,82 | 586,82 | 146,71 | 100,00 |
| 6219 | 5167 | Služby školení a vzdělávání | 230,00 | 366,22 | 366,20 | 159,22 | 99,99 |
| 6219 | 5168 | Služby zpracování dat | | | | | |
| 6219 | 5169 | Nákup ostatních služeb | 8.177,00 | 12.813,63 | 13.000,58 | 158,99 | 101,46 |
| 6219 | 5171 | Opravy a udržování | 1.983,00 | 579,77 | 579,76 | 29,24 | 100,00 |
| 6219 | 5172 | Programové vybavení | 2.500,00 | 164,84 | 164,84 | 6,59 | 100,00 |
| 6219 | 5173 | Cestovné (tuzemské i zahraniční) | 800,00 | 1.174,40 | 1.174,40 | 146,80 | 100,00 |
| 6219 | 5175 | Pohoštění | 400,00 | 264,97 | 264,97 | 66,24 | 100,00 |
| 6219 | 5176 | Účastnické poplatky na konference | 10,00 | 2,08 | 2,07 | 20,70 | 99,52 |
| 6219 | 5179 | Ostatní nákupy j.n. | 3,00 | 1,00 | 1,00 | 33,33 | 100,00 |
| 6219 | 5182 | Poskytované zálohy vlastní pokladně | | | | | |
| 6219 | 5192 | Poskytnuté neinvestiční příspěvky a náhra | 65,00 | | | | |
| 6219 | 5194 | Věcné dary | 10,00 | | | | |
| 6219 | 5342 | Převody FKSP a sociálnímu fondu obcí a kr | 916,00 | 916,00 | 916,00 | 100,00 | 100,00 |
| 6219 | 5361 | Nákup kolků | 3,00 | 0,05 | 0,05 | 1,67 | 100,00 |
| 6219 | 5362 | Platby daní a poplatků státnímu rozpočtu | 12,00 | 11,82 | 11,81 | 98,42 | 99,92 |
| 6219 | 5424 | Náhrady mezd v době nemoci | 300,00 | 70,82 | 70,82 | 23,61 | 100,00 |
| 6219 | 6111 | Programové vybavení | 1.368,00 | 1.834,00 | 1.832,66 | 133,97 | 99,93 |
| 6219 | 6119 | Ostatní nákupy dlouhodobého nehmotného ma | | | | | |
| 6219 | 6121 | Budovy, haly a stavby | 150,00 | 315,00 | 308,39 | 205,59 | 97,90 |
| 6219 | 6122 | Stroje, přístroje a zařízení | 82,00 | 534,00 | 533,06 | 650,07 | 99,82 |
| 6219 | 6125 | Výpočetní technika | 6.100,00 | 2.022,00 | 1.939,41 | 31,79 | 95,92 |
| * 6219 | | Ostatní veřejné služby j.n. | 96.956,00 | 96.544,00 | 96.638,91 | 99,67 | 100,10 |
| ** | | | 176.439,00 | 173.769,00 | 173.714,85 | 98,46 | 99,97 |

Licence: DVS6 ***** UCR - GORDIC SOFTWARE ***** UCRGBM4U (v tis. Kč) verze 17032009
IČO : 03000355 Strana: 4

III. REKAPITULACE PŘÍJMŮ, VÝDAJŮ, FINANCOVÁNÍ A JEJICH KONSOLIDACE

| N Á Z E V<br>text | Číslo řádku<br>r | Schválený rozpočet<br>31 | Rozpočet po změnách<br>32 | Výsledek od počátku roku<br>33 | Č/RS % | Č/RU % |
|---|---|---|---|---|---|---|
| Příjmy celkem | 3010 | | | 1.769,60 | | |
| TŘÍDA 1 - DAŇOVÉ PŘÍJMY | 3011 | | | | | |
| TŘÍDA 2 - NEDAŇOVÉ PŘÍJMY | 3012 | | | 1.400,28 | | |
| TŘÍDA 3 - KAPITÁLOVÉ PŘÍJMY | 3013 | | | | | |
| TŘÍDA 4 - PŘIJATÉ TRANSFERY | 3014 | | | 369,32 | | |
| Konsolidace příjmů | 3020 | | | | | |
| 4133 - Převody z vlastních rezervních fondů | 3021 | | | | | |
| 4134 - Převody z vlastních rozpočtových účtů | 3022 | | | | | |
| 4135 - Převody z fondů OSS | 3023 | | | | | |
| 4136 - Převody jiných fondů OSS | 3024 | | | | | |
| 4139 - Ostatní převody z vlastních fondů | 3025 | | | | | |
| Příjmy celkem po konsolidaci | 3050 | | | 1.769,60 | | |
| **Výdaje celkem** | 3060 | 176.439,00 | 173.769,00 | 173.714,85 | 98,46 | 99,97 |
| TŘÍDA 5 - BĚŽNÉ VÝDAJE | 3061 | 166.489,00 | 167.314,00 | 167.489,90 | 100,60 | 100,11 |
| TŘÍDA 6 - KAPITÁLOVÉ VÝDAJE | 3062 | 9.950,00 | 6.455,00 | 6.224,95 | 62,56 | 96,44 |
| Konsolidace výdajů | 3070 | | | | | |
| 5345 - Převody vlastním rozpočtovým účtům | 3072 | | | | | |
| 5346 - Převody do fondů OSS | 3073 | | | | | |
| 5349 - Ostatní převody vlastním fondům | 3074 | | | | | |
| 6361 - Investiční převody do rezerv. fondu | 3075 | | | | | |
| **Výdaje celkem po konsolidaci** | 3090 | 176.439,00 | 173.769,00 | 173.714,85 | 98,46 | 99,97 |
| Saldo příjmů a výdajů po konsolidaci | 3100 | 176.439,00- | 173.769,00- | 172.945,25- | 97,58 | 99,07 |
| TŘÍDA 8 - FINANCOVÁNÍ | 3200 | | | | | |
| Saldo příjmů a výdajů před konsolidací | 3300 | 176.439,00- | 173.769,00- | 171.945,25- | 97,45 | 98,95 |

IV. STAVY A OBRATY NA BANKOVNÍCH ÚČTECH

| Název bankovního účtu<br>text | Číslo řádku<br>r | Počáteční stav k 1.1.<br>41 | Stav ke konci vykazovaného období<br>42 | Změna stavu bankovních účtů<br>43 |
|---|---|---|---|---|
| **Rezervní fond** | 4001 | | | |
| Ostatní vkladové bankovní účty | 4002 | | | |
| VKLADOVÉ ÚČTY CELKEM | 4010 | | | |
| Bankovní účty k limitům OSS | 4020 | X | 173.714,85- | X |
| Příjmový účet | 4030 | X | 1.769,60 | 1.769,60- |
| Bankovní účty státního fondu celkem | 4040 | | | |

Licence: DVS6 ***** UCR - GORDIC SOFTWARE ***** UCRGBM4U (v tis. Kč) verze 17032009
IČO : 03000355 Strana: 5

V. BANKOVNÍ ÚČTY FONDŮ ORGANIZAČNÍCH SLOŽEK STÁTU

| Číslo parag. | Popis OdPa | Číslo řádku/ položky | Popis položky | Výsledek od počátku roku 53 |
|---|---|---|---|---|

**** tato část výkazu nemá data ****

VI. VYBRANÉ ZÁZNAMOVÉ JEDNOTKY

| Název záznamové jednotky | Číslo ZJ r | Výsledek od počátku roku 63 |
|---|---|---|
| Převody uvnitř peněžního fondu | 023 | |

Licence: DVS6 ***** UCR - GORDIC SOFTWARE ***** UCRGBM4U (v tis. Kč) verze 17032009
IČO : 03000355 Strana: 6

VII. Závazné ukazatele státního rozpočtu a další analytické údaje

| Název ukazatele<br>Číslo řádku | Schválený rozpočet | Rozpočet po změnách | Výsledek od počátku roku | z toho: Mimorozpočtové prostředky |
|---|---|---|---|---|
| text<br>r | 71 | 72 | 73 | 74 |
| SPECIFICKÉ UKAZATELE - PŘÍJMY (podle přílohy č. 4 zákona o státním rozpočtu) | | | | |
| Nedaňové příjmy, kapitálové příjmy a přijaté transfery celkem<br>7130 | | | 1.769,60 | 216,24 |
| v tom: | | | | |
| ostatní nedaňové příjmy, kapitálové příjmy a přijaté transfery celkem<br>7136 | | | 1.769,60 | 216,24 |
| SPECIFICKÉ UKAZATELE - VÝDAJE (podle přílohy č. 4 zákona o státním rozpočtu) | | | | |
| Výdaje na zabezpečení úkolů<br>7201 | 96.956,00 | 96.544,00 | 96.638,91 | 216,24 |
| ostatní výdaje<br>7203 | 96.956,00 | 96.544,00 | 96.638,91 | 216,24 |
| Výdaje na Archiv bezpečnostních složek<br>7204 | 79.483,00 | 77.225,00 | 77.075,94 | |
| PRŮŘEZOVÉ UKAZATELE (podle přílohy č. 4 zákona o státním rozpočtu) | | | | |
| Platy zaměstnanců a ostatní platby za provedenou práci<br>7310 | 86.841,00 | 87.829,00 | 87.829,00 | |
| Povinné pojistné placené zaměstnavatelem<br>7320 | 29.527,00 | 29.560,00 | 29.560,00 | |
| Převod fondu kulturních a sociálních potřeb<br>7330 | 1.678,00 | 1.678,00 | 1.678,00 | |
| Platy zaměstnanců v pracovním poměru<br>7349 | 83.879,00 | 83.879,00 | 83.879,00 | |
| Výdaje na programy vedené v ISPROFIN celkem<br>7510 | 9.950,00 | 6.455,00 | 6.224,95 | |
| DALŠÍ ZÁVAZNÉ UKAZATELE (podle přílohy č. 4 zákona o státním rozpočtu) | | | | |
| DALŠÍ ANALYTICKÉ ÚDAJE | | | | |
| Platy zaměstnanců a ostatní platby za provedenou práci ve státní správě<br>7650 | 38.404,00 | 39.156,00 | 39.156,00 | |
| z toho: | | | | |
| Platy zaměstnanců ve státní správě<br>7651 | 38.098,00 | 38.098,00 | 38.098,00 | |

VIII. Výdaje na financování programů

Licence: DVS6 ***** UCR - GORDIC SOFTWARE ***** UCRGBM4U (v tis. Kč) verze 17032009
IČO : 03000355 Strana: 7

| Číslo programu a | Položka b | Schválený rozpočet 81 | Rozpočet po změnách 82 | Výsledek od počátku roku 83 |
|---|---|---|---|---|
| 155010 | 6111 | 1.368,00 | 1.834,00 | 1.957,79 |
| 155010 | 6119 | | | |
| 155010 | 6121 | 150,00 | 315,00 | 308,39 |
| 155010 | 6122 | 2.332,00 | 2.284,00 | 1.400,40 |
| 155010 | 6125 | 6.100,00 | 2.022,00 | 2.558,37 |
| 155010 | **** | 9.950,00 | 6.455,00 | 6.224,95 |
| C E L K E M | | 9.950,00 | 6.455,00 | 6.224,95 |

Licence: DVS6 ***** UCR - GORDIC SOFTWARE ***** UCRGBM4U (v tis. Kč) verze 17032009
IČO : 03000355 Strana: 8

IX. Transfery a půjčky poskytnuté veřejným rozpočtům územní úrovně

| Účelový znak | ČÚC | Položka | Výsledek od počátku roku |
|---|---|---|---|
| a | b | c | 93 |

**** tato část výkazu nemá data ****

X. Stavy a obraty na bankovních účtech organizačních složek státu, státních právnických osob, které mají vztah ke státní pokladně, a státních fondů vedených v jiných bankách (mimo ČNB)

| Název bankovního účtu | kód bankovního účtu | kód druhu organizace | kód banky | počáteční stav k 1.1. | stav ke konci vykazovaného období | změna stavu bankovních účtů |
|---|---|---|---|---|---|---|
| text | a | b | c | 101 | 102 | 103 |

**** tato část výkazu nemá data ****

Licence: DVS6 ***** UCR - GORDIC SOFTWARE ***** UCRGBM4U (v tis. Kč) verze 17032009
IČO : 03000355 Strana: 9

XI. Příjmy z rozpočtu EU a související příjmy v členění podle nástroje a zdroje financování

| OdPa a | Pol b | Popis | Nástroj c | Zdroj d | Schválený rozpočet 1 | Rozpočet po změnách 2 | Výsledek od počátku roku 3 |
|---|---|---|---|---|---|---|---|
| 0000 | 4153 | | 47 | 6 | | | 216,24 |
| * 0000 | 4153 | Neinvestiční transfery přijaté od Evropské unie | | | | | 216,24 |
| **0000 | xxxx | Bez ODPA | | | | | 216,24 |
| C E L K E M | | | | | | | 216,24 |

XII. Výdaje spolufinancované z rozpočtu EU a související výdaje v členění podle nástroje a zdroje financování

| OdPa a | Pol b | Popis | Nástroj c | Zdroj d | Schválený rozpočet 1 | Rozpočet po změnách 2 | Výsledek od počátku roku 3 |
|---|---|---|---|---|---|---|---|
| 6219 | 5021 | | 47 | 6 | | | 23,90 |
| * 6219 | 5021 | Ostatní osobní výdaje | | | | | 23,90 |
| 6219 | 5139 | | 47 | 6 | | | 3,33 |
| * 6219 | 5139 | Nákup materiálu j.n. | | | | | 3,33 |
| 6219 | 5164 | | 47 | 6 | | | 12,00 |
| * 6219 | 5164 | Nájemné | | | | | 12,00 |
| 6219 | 5169 | | 47 | 6 | | | 311,07 |
| * 6219 | 5169 | Nákup ostatních služeb | | | | | 311,07 |
| 6219 | 5173 | | 47 | 6 | | | 114,68 |
| * 6219 | 5173 | Cestovné (tuzemské i zahraniční) | | | | | 114,68 |
| 6219 | 5175 | | 47 | 6 | | | 94,77 |
| * 6219 | 5175 | Pohoštění | | | | | 94,77 |
| **6219 | xxxx | Ostatní veřejné služby j.n. | | | | | 559,75 |
| C E L K E M | | | | | | | 559,75 |

Licence: DVS6 ***** UCR - GORDIC SOFTWARE ***** UCRGBM4U (v tis. Kč) verze 17032009
IČO : 03000355 Strana: 10

XV. Přehled o převodech prostředků státního rozpočtu do rezervního fondu OSS a jejich použití

Členění peněžních prostředků RF podle zákona č. 218/2000 Sb., ve znění pozdějších předpisů

| číslo řádku | Počáteční stav RF k 1.1. | Příjmy RF v hodnoceném období | Zapojeno do příjmů v hodnoceném období | Použito v hodnoceném období | Jiné důvody snížení stavu | Zůstatek prostředků RF |
|---|---|---|---|---|---|---|
| r | 151 | 152 | 153 | 154 | 155 | 156 |
| Prostředky poskytnuté ze zahraničí a peněžní dary celkem 1501 | | | | | | |
| z toho: prostředky poskytnuté na stanovený účel celkem 1502 | | | | | | |
| prostředky poskytnuté bez uvedení účelu 1503 | | | | | | |
| Odvody neoprávněně použitých nebo zadržených peněžních prostředků podle § 44 odst. 2 písm. a), b) a penále za prodlení s nimi 1504 | | | | | | |
| Příjmy z prodeje majetku, který pro ČR nabyla OSS darem nebo děděním 1505 | | | | | | |
| Příjmy z prodeje majetku, se kterým bylo zmocněno hospodařit Ministerstvo obrany 1506 | | | | | | |
| Prostředky převedené podle § 47 celkem (do 31.12.2007) 1507 | | X | | | | |
| z toho: 1)prostředky určené na financování programů (§ 13 odst.3), které jsou zároveň spolufinancovány z rozpočtu EU 1508 | | X | | | | |
| 2)prostředky určené na financování programů (§ 13 odst.3) s výjimkou prostředků podle bodu 1) 1509 | | X | | | | |
| 3)prostředky určené na financování programů nebo projektů spolufin.z rozpočtu EU s výjimkou prostředků podle bodu 1) 1510 | | X | | | | |
| 4)sociální dávky 1511 | | X | | | | |
| 5)prostředky určené na úhrady škod způsobených pojistnými událostmi 1512 | | X | | | | |
| 6)ostatní 1513 | | X | | | | |
| Prostředky převedené podle § 50 odst. 2 1514 | X | | X | X | X | |
| CELKEM 1515 | | | | | | |

Odesláno dne: Razítko:

Ústav pro studium totalitních režimů 1

Podpis vedoucího účetní jednotky:

Odpovídající za údaje o rozpočtu: tel.: 221 058 285

Licence:DVS6 ****** U C R - G O R D I C S O F T W A R E ****** UCRGUM60 01012009
Zpracoval: Pospíšilová Lenka Okamžik sestavení: 28.01.2010 17h17m54s Strana: 1

ROZVAHA - BILANCE za období : 13/2009

organizačních složek státu, územních samosprávných celků, příspěvkových organizací a regionálních rad
(v tis. Kč na dvě desetinná místa)

I Č O :03000355
NÁZEV ÚČETNÍ JEDNOTKY:
Ústav pro studium totalitních režimů

| A K T I V A - Název položky | Účet | Položka číslo | Stav k 1. lednu 1 | Stav k rozvahovému dni 2 |
|---|---|---|---|---|
| A. STÁLÁ AKTIVA - součet položek 09+15+26+33+41+206 | | 01 | 357.330,99 | 378.900,83 |
| 1. DLOUHODOBÝ NEHMOTNÝ MAJETEK | | | | |
| Nehmotné výsledky výzkumu a vývoje | /012/ | 02 | | |
| Software | /013/ | 03 | 16.268,24 | 18.576,31 |
| Ocenitelná práva | /014/ | 04 | | |
| Drobný dlouhodobý nehmotný majetek | /018/ | 05 | 2.659,86 | 4.144,07 |
| Ostatní dlouhodobý nehmotný majetek | /019/ | 06 | | |
| Nedokončený dlouhodobý nehmotný majetek | /041/ | 07 | | |
| Poskytnuté zálohy na dlouhodobý nehmotný majetek | /051/ | 08 | | |
| Dlouhodobý nehmotný majetek celkem | | 09 | 18.928,10 | 22.720,38 |
| součet položek 02 až 08 | | | | |
| 2. OPRÁVKY K DLOUHODOBÉMU NEHMOTNÉMU MAJETKU | | | | |
| Oprávky k nehmotným výsledkům výzkumu a vývoje | /072/ | 10 | | |
| Oprávky k softwaru | /073/ | 11 | | |
| Oprávky k ocenitelným právům | /074/ | 12 | | |
| Oprávky k drobnému dlouhodobému nehmot.majetku | /078/ | 13 | | |
| Oprávky k ostatnímu dlouhodobému nehmot.majetku | /079/ | 14 | | |
| Oprávky k dlouhodobému nehmotnému majetku celkem | | 15 | | |
| součet položek 10 až 14 | | | | |
| 3. DLOUHODOBÝ HMOTNÝ MAJETEK | | | | |
| Pozemky | /031/ | 16 | 7.074,29 | 30.544,99 |
| Umělecká díla a předměty | /032/ | 17 | 85,35 | 85,35 |
| Stavby | /021/ | 18 | 207.346,24 | 207.470,56 |
| Samostatné movité věci a soubory movitých věcí | /022/ | 19 | 78.915,31 | 74.925,53 |
| Pěstitelské celky trvalých porostů | /025/ | 20 | | |
| Základní stádo a tažná zvířata | /026/ | 21 | | |
| Drobný dlouhodobý hmotný majetek | /028/ | 22 | 44.981,70 | 42.969,95 |
| Ostatní dlouhodobý hmotný majetek | /029/ | 23 | | |
| Nedokončený dlouhodobý hmotný majetek | /042/ | 24 | | 184,07 |
| Poskytnuté zálohy na dlouhodobý hmotný majetek | /052/ | 25 | | |
| Dlouhodobý hmotný majetek celkem | | 26 | 338.402,89 | 356.180,45 |
| součet položek 16 až 25 | | | | |
| 4. OPRÁVKY K DLOUHODOBÉMU HMOTNÉMU MAJETKU | | | | |
| Oprávky ke stavbám | /081/ | 27 | | |
| Oprávky k samost.mov.věcem a soubor.movitých věcí | /082/ | 28 | | |
| Oprávky k pěstitelským celkům trvalých porostů | /085/ | 29 | | |
| Oprávky k základnímu stádu a tažným zvířatům | /086/ | 30 | | |
| Oprávky k drobnému dlouhodob.hmotnému majetku | /088/ | 31 | | |
| Oprávky k ostatnímu dlouhodob.hmotnému majetku | /089/ | 32 | | |
| Oprávky k dlouhodobému hmotnému majetku celkem | | 33 | | |
| součet položek 27 až 32 | | | | |
| 5. DLOUHODOBÝ FINANČNÍ MAJETEK | | | | |
| Majetkové účasti v osobách s rozhodujícím vlivem | /061/ | 34 | | |
| Majetkové účasti v osobách s podstatným vlivem | /062/ | 35 | | |
| Dlužné cenné papíry držené do splatnosti | /063/ | 36 | | |
| Půjčky osobám ve skupině | /066/ | 37 | | |
| Ostatní dlouhodobé půjčky | /067/ | 38 | | |
| Ostatní dlouhodobý finanční majetek | /069/ | 39 | | |
| Pořizovaný dlouhodobý finanční majetek | /043/ | 40 | | |
| Dlouhodobý finanční majetek celkem | | 41 | | |
| součet položek 34 až 40 | | | | |
| 6. MAJETEK PŘEVZATÝ K PRIVATIZACI | | | | |
| Majetek převzatý k privatizaci | /064/ | 204 | X | X |
| Majetek převzatý k privatizaci v pronájmu | /065/ | 205 | X | X |
| Majetek převzatý k privatizaci celkem | | 206 | X | X |
| součet položek 204 a 205 | | | | |
| B. OBĚŽNÁ AKTIVA - součet položek 51+75+89+119+124 | | 42 | 15.131,33 | 15.318,28 |
| 1. ZÁSOBY | | | | |
| Materiál na skladě | /112/ | 43 | 1.264,76 | 418,10 |
| Pořízení materiálu a Materiál na cestě | /111nebo119/ | 44 | | |
| Nedokončená výroba | /121/ | 45 | | |
| Polotovary vlastní výroby | /122/ | 46 | | |
| Výrobky | /123/ | 47 | | |
| Zvířata | /124/ | 48 | | |
| Zboží na skladě | /132/ | 49 | | |
| Pořízení zboží a Zboží na cestě | /131nebo139/ | 50 | | |
| Zásoby celkem | | 51 | 1.264,76 | 418,10 |
| součet položek 43 až 50 | | | | |
| 2. POHLEDÁVKY | | | | |

Licence:DVS6 ****** U C R - G O R D I C S O F T W A R E ****** UCRGUM60 01012009
IČO: 03000355 Období : 13/2009 Okamžik sestavení: 28.01.2010 17h17m54s Strana: 2

| A K T I V A - Název položky | Účet | Položka číslo | Stav k 1. lednu 1 | Stav k rozvahovému dni 2 |
|---|---|---|---|---|
| Odběratelé | /311/ | 52 | | |
| Směnky k inkasu | /312/ | 53 | | |
| Pohledávky za eskontované cenné papíry | /313/ | 54 | | |
| Poskytnuté provozní zálohy | /314/ | 55 | 1.032,85 | 1.117,47 |
| Pohledávky za rozpočtové příjmy | /315/ | 56 | | |
| Ostatní pohledávky | /316/ | 57 | 18,23 | 52,20 |
| Pohledávky zaniklé ČKA | /317/ | 214 | | |
| Pohledávky z výběru daní a cel | /318/ | 215 | | |
| součet položek 52 až 57, 214 a 215 | | 58 | 1.051,08 | 1.169,67 |
| Pohledávky za účastníky sdružení | /358/ | 59 | | |
| Sociální zabezpečení a zdravotní pojištění | /336/ | 60 | | |
| Daň z příjmů | /341/ | 61 | | |
| Ostatní přímé daně | /342/ | 62 | | |
| Daň z přidané hodnoty | /343/ | 63 | | |
| Ostatní daně a poplatky | /345/ | 64 | | |
| Pohledávky z pevných termínových operací a opcí | /373/ | 65 | | |
| součet položek 61 až 64 | | 66 | | |
| Pohledávky v zahraničí | /371/ | 207 | X | X |
| Pohledávky tuzemské | /372/ | 208 | X | X |
| součet položek 207 a 208 | | 209 | X | X |
| Nároky na dotace a ostatní zúčtování se SR | /346/ | 67 | | |
| Nároky na dotace a ost.zúčtování s rozpočtem ÚSC | /348/ | 68 | | |
| součet položek 67+68 | | 69 | | |
| Pohledávky za zaměstnanci | /335/ | 70 | 1,43 | 22,93 |
| Pohledávky z vydaných dluhopisů | /375/ | 71 | | |
| Jiné pohledávky | /378/ | 72 | | |
| Opravná položka k pohledávkám | /391/ | 73 | | |
| součet položek 70 až 73 | | 74 | 1,43 | 22,93 |
| Pohledávky celkem | | 75 | 1.052,51 | 1.192,60 |
| součet položek 58+59+60+65+66+209+69+74 | | | | |
| 3. FINANČNÍ MAJETEK | | | | |
| Pokladna | /261/ | 76 | | |
| Peníze na cestě | /+/-262/ | 77 | | |
| Ceniny | /263/ | 78 | | |
| součet položek 76 až 78 | | 79 | | |
| Běžný účet | /241/ | 80 | | |
| Běžný účet fondu kulturních a sociál. potřeb | /243/ | 81 | 1.690,50 | 1.981,34 |
| Ostatní běžné účty | /245/ | 82 | 11.123,56 | 11.726,24 |
| Vklady v zahraniční měně v tuzemských bankách | /246/ | 210 | | |
| Účty spravovaných prostředků | /247/ | 216 | | |
| Souhrnné účty | /248/ | 217 | | |
| Účty pro sdílení daní, cel a dělené správy | /249/ | 218 | | |
| součet položek 80 až 82, 210, 216, 217 a 218 | | 83 | 12.814,06 | 13.707,58 |
| Majetkové cenné papíry k obchodování | /251/ | 84 | | |
| Dlužné cenné papíry k obchodování | /253/ | 85 | | |
| Ostatní cenné papíry | /256/ | 86 | | |
| Pořízení krátkodobého finančního majetku | /259/ | 87 | | |
| součet položek 84 až 87 | | 88 | | |
| Finanční majetek celkem | | 89 | 12.814,06 | 13.707,58 |
| součet položek 79+83+88 | | | | |
| 4. ÚČTY ROZPOČTOVÉHO HOSPODAŘENÍ A DALŠÍ ÚČTY MAJÍCÍ VZTAH K ROZPOČTOVÉMU HOSPODAŘENÍ A ÚČTY MIMOROZPOČTOVÝCH PROSTŘEDKŮ | | | | |
| Základní běžný účet | /231/ | 90 | | |
| Vkladový výdajový účet | /232/ | 91 | X | |
| Příjmový účet | /235/ | 92 | X | |
| Běžné účty peněžních fondů | /236/ | 93 | | |
| Běžné účty státních fondů | /224/ | 94 | | |
| Běžné účty finančních fondů | /225/ | 95 | | |
| součet položek 90 až 95 | | 96 | | |
| Poskytnuté dotace OSS | /202/ | 97 | X | |
| Poskytnuté dotace vkladovému výdajovému účtu | /212/ | 98 | X | |
| Poskytnuté příspěvky a dotace PO | /203/ | 99 | X | |
| Poskytnuté dotace ostatním subjektům | /204/ | 100 | X | |
| Poskytnuté příspěvky a dotace PO | /213/ | 101 | X | |
| Poskytnuté dotace ostatním subjektům | /214/ | 102 | X | |
| součet položek 97 až 102 | | 103 | X | |
| Poskytnuté návratné fin.výpomoci mezi rozpočty | /271/ | 104 | | |
| Poskytnuté přechodné výpomoci PO | /273/ | 105 | | |
| Poskytnuté přechodné výpomoci podnik.sujektům | /274/ | 106 | | |
| Poskytnuté přechodné výpomoci ostat.organizacím | /275/ | 107 | | |
| Poskytnuté přechodné výpomoci fyzickým osobám | /277/ | 108 | | |
| součet položek 104 až 108 | | 109 | | |
| Limity výdajů | /221/ | 110 | X | |
| Zúčtování výdajů ÚSC | /218/ | 111 | X | |
| Materiální náklady | /410/ | 112 | X | |
| Služby a náklady nevýrobní povahy | /420/ | 113 | X | |
| Cestovné a ostatní výplaty fyzickým osobám | /430/ | 114 | X | |
| Mzdové a ostatní osobní náklady | /440/ | 115 | X | |
| Dávky sociálního zabezpečení | /450/ | 116 | X | |
| Manka a škody | /460/ | 117 | X | |
| Úroky | /471/ | 219 | X | |
| Penále a poplatky | /472/ | 220 | X | |
| Kursové ztráty | /473/ | 221 | X | |
| Finanční náklady | /474/ | 222 | X | |
| součet položek 112 až 117 a 219 až 222 | | 118 | X | |

Licence:DVS6 ****** U C R - G O R D I C S O F T W A R E ****** UCRGUM60 01012009
IČO: 03000355 Období : 13/2009 Okamžik sestavení: 28.01.2010 17h17m54s Strana: 3

| A K T I V A - Název položky | Účet Položka číslo | Stav k 1. lednu 1 | Stav k rozvahovému dni 2 |
|---|---|---|---|
| Prostředky rozpočtového hospodaření celkem<br>součet položek 96+103+109+110+111+118 | 119 | | |
| 5. PŘECHODNÉ ÚČTY AKTIVNÍ | | | |
| Náklady příštích období | /381/ 120 | | |
| Příjmy příštích období | /385/ 121 | | |
| Kurzové rozdíly aktivní | /386/ 122 | | |
| Dohadné účty aktivní | /388/ 123 | | |
| Přechodné účty aktivní celkem<br>součet položek 120 až 123 | 124 | | |
| A K T I V A C E L K E M součet položek 01+42 | 125 | 372.462,32 | 394.219,11 |

Licence:DVS6 ****** U C R - G O R D I C S O F T W A R E ****** UCRGUM60 01012009
IČO: 03000355 Období : 13/2009 Okamžik sestavení: 28.01.2010 17h17m54s Strana: 4

| P A S I V A - Název položky | Účet | Položka číslo | Stav k 1. lednu 3 | Stav k rozvahovému dni 4 |
|---|---|---|---|---|
| C. VLASTNÍ ZDROJE KRYTÍ STÁLÝCH A OBĚŽNÝCH AKTIV CELKEM | | 126 | 361.700,76 | 382.713,26 |
| součet položek 130+131+213+138+141+151+158 | | | | |
| 1. MAJETKOVÉ FONDY A ZVLÁŠTNÍ FONDY | | | | |
| Fond dlouhodobého majetku | /901/ | 127 | 357.330,98 | 378.900,84 |
| Fond oběžných aktiv | /902/ | 128 | 1.197,30 | 415,51 |
| Fond hospodářské činnosti | /903/ | 129 | | |
| Oceňovací rozdíly z přecenění majet. a závazků/+/-909/ | | 130 | | |
| Majetkové fondy celkem | | 131 | 358.528,28 | 379.316,35 |
| součet položek 127 až 129 | | | | |
| Fond privatizace | /904/ | 211 | X | X |
| Ostatní fondy | /905/ | 212 | X | X |
| součet položek 211 a 212 | | 213 | X | X |
| 2. FINANČNÍ A PENĚŽNÍ FONDY | | | | |
| Fond odměn | /911/ | 132 | | |
| Fond kulturních a sociálních potřeb | /912/ | 133 | 1.766,57 | 2.069,49 |
| Fond rezervní | /914/ | 134 | | |
| Fond reprodukce majetku | /916/ | 135 | | |
| Peněžní fondy | /917/ | 136 | | |
| Jiné finanční fondy | /918/ | 137 | | |
| Finanční a peněžní fondy celkem | | 138 | 1.766,57 | 2.069,49 |
| součet položek 132 až 137 | | | | |
| 3. ZVLÁŠTNÍ FONDY OSS | | | | |
| Státní fondy | /921/ | 139 | | |
| Ostatní zvláštní fondy | /922/ | 140 | | |
| Fondy EU | /924/ | 203 | | |
| Zvláštní fondy OSS celkem | | 141 | | |
| součet položek 139, 140 a 203 | | | | |
| 4. ZDROJE KRYTÍ PROSTŘEDKŮ ROZPOČTOVÉHO HOSPODAŘENÍ | | | | |
| Financování výdajů OSS | /201/ | 142 | X | |
| Financování výdajů ÚSC | /211/ | 143 | X | |
| Bankovní účty k limitům OSS | /223/ | 144 | X | |
| Vyúčtování rozp.příjmů z běžné činnosti OSS | /205/ | 145 | X | |
| Vyúčtování rozp.příjmů z běžné činnosti ÚSC | /215/ | 146 | X | |
| Vyúčtování rozp.příjmů z finančního majetku OSS | /206/ | 147 | X | |
| Vyúčtování rozp.příjmů z finančního majetku ÚSC | /216/ | 148 | X | |
| Zúčtování příjmů ÚSC | /217/ | 149 | X | |
| Přijaté návratné finanční výpomoci mezi rozpočty | /272/ | 150 | | |
| Zdroje krytí prostředků rozpočt. hospodaření celkem | | 151 | | |
| součet položek 142 až 150 | | | | |
| 5. VÝSLEDEK HOSPODAŘENÍ | | | | |
| a) z hospodářské činnosti ÚSC a činnosti PO | | | | |
| Výsledek hospodaření běžného účetního období | +/-963/ | 152 | X | |
| Nerozděl.zisk, neuhrazená ztráta minulých let | +/-932/ | 153 | | |
| Výsledek hospodaření ve schvalovacím řízení | +/-931/ | 154 | | X |
| b) Převod zúčtování příjmů a výdajů z min. let | +/-933/ | 155 | | |
| c) Saldo výdajů a nákladů | +/-964/ | 156 | 1.388,82 | 1.281,75 |
| d) Saldo příjmů a výnosů | +/-965/ | 157 | 17,09 | 45,67 |
| součet položek 152 až 157 | | 158 | 1.405,91 | 1.327,42 |
| D. CIZÍ ZDROJE | | 159 | 10.761,55 | 11.505,86 |
| součet položek 160+166+189+196+201 | | | | |
| 1. REZERVY | | | | |
| Rezervy zákonné | /941/ | 160 | | |
| 2. DLOUHODOBÉ ZÁVAZKY | | | | |
| Vydané dluhopisy | /953/ | 161 | | |
| Závazky z pronájmu | /954/ | 162 | | |
| Dlouhodobé přijaté zálohy | /955/ | 163 | | |
| Dlouhodobé směnky k úhradě | /958/ | 164 | | |
| Ostatní dlouhodobé závazky | /959/ | 165 | | |
| Dlouhodobé závazky celkem | | 166 | | |
| součet položek 161 až 165 | | | | |
| 3. KRÁTKODOBÉ ZÁVAZKY | | | | |
| Dodavatelé | /321/ | 167 | | 54,26 |
| Směnky k úhradě | /322/ | 168 | | |
| Přijaté zálohy | /324/ | 169 | | |
| Ostatní závazky | /325/ | 170 | | |
| Závazky zaniklé ČKA | /326/ | 223 | | |
| Přijaté zálohy daní | /327/ | 224 | | |
| Závazky z výběru daní a cel | /328/ | 225 | | |
| Závazky ze sdílených daní a cel | /329/ | 226 | | |
| Závazky z pevných termínových operací a opcí | /373/ | 171 | | |
| součet položek 167 až 171 a 223 až 226 | | 172 | | 54,26 |
| Závazky z upsan.nesplacených cen.papírů a podílů | /367/ | 173 | | |
| Závazky k účastníkům sdružení | /368/ | 174 | | |
| součet položek 173 a 174 | | 175 | | |
| Zaměstnanci | /331/ | 176 | 220,76 | 184,81 |
| Ostatní závazky vůči zaměstnancům | /333/ | 177 | | |
| součet položek 176 a 177 | | 178 | 220,76 | 184,81 |
| Závazky ze sociál.zabezpečení a zdrav.pojištění | /336/ | 179 | 3.488,52 | 3.544,51 |

Licence:DVS6 ****** U C R - G O R D I C S O F T W A R E ****** UCRGUM60 01012009
IČO: 03000355 Období : 13/2009 Okamžik sestavení: 28.01.2010 17h17m54s Strana: 5

| P A S I V A - Název položky | Účet číslo | Položka | Stav k 1. lednu 3 | Stav k rozvahovému dni 4 |
|---|---|---|---|---|
| Daň z příjmů | /341/ | 180 | | |
| Ostatní přímé daně | /342/ | 181 | 1.097,56 | 1.132,86 |
| Daň z přidané hodnoty | /343/ | 182 | | |
| Ostatní daně a poplatky | /345/ | 183 | | |
| součet položek 180 až 183 | | 184 | 1.097,56 | 1.132,86 |
| Vypořádání přeplatků dotací a ost.závazků se SR | /347/ | 185 | | |
| Vypoř.přeplatků dotací a ost.záv.s rozpočtem ÚSC | /349/ | 186 | | |
| součet položek 185 a 186 | | 187 | | |
| Jiné závazky | /379/ | 188 | 5.954,71 | 6.589,42 |
| **Krátkodobé závazky celkem** | | 189 | 10.761,55 | 11.505,86 |
| součet položek 172+175+178+179+184+187+188 | | | | |
| 4. BANKOVNÍ ÚVĚRY A PŮJČKY | | | | |
| Dlouhodobé bankovní úvěry | /951/ | 190 | | |
| Krátkodobé bankovní úvěry | /281/ | 191 | | |
| Eskontované krátkodobé dluhopisy (směnky) | /282/ | 192 | | |
| Vydané krátkodobé dluhopisy | /283/ | 193 | | |
| Ostatní krátkodobé závazky (finanční výpomoci) | /289/ | 194 | | |
| součet položek 193 a 194 | | 195 | | |
| Bankovní úvěry a půjčky celkem | | 196 | | |
| součet položek 190+191+192+195 | | | | |
| 5. PŘECHODNÉ ÚČTY PASIVNÍ | | | | |
| Výdaje příštích období | /383/ | 197 | | |
| Výnosy příštích období | /384/ | 198 | | |
| Kurzové rozdíly pasivní | /387/ | 199 | | |
| Dohadné účty pasivní | /389/ | 200 | | |
| Přechodné účty pasivní celkem | | 201 | | |
| součet položek 197 až 200 | | | | |
| P A S I V A C E L K E M - součet položek 126+159 | | 202 | 372.462,31 | 394.219,12 |

*** Konec sestavy ***

Licence:DVS6 ****** U C R - G O R D I C S O F T W A R E ****** UCRGUM61 01012009
Zpracoval: Pospíšilová Lenka Okamžik sestavení: 28.01.2010 17h17m57s Strana: 1

VÝKAZ ZISKU A ZTRÁTY za období : 13/2009

(v tis.Kč na dvě desetinná místa)

I Č O :03000355
NÁZEV ÚČETNÍ JEDNOTKY:
Ústav pro studium totalitních režimů

| Účet | Název položky | Položka číslo | Hlavní činnost 1 | Hospodářská činnost 2 |
|---|---|---|---|---|
| 501 | Spotřeba materiálu | 1 | | |
| 502 | Spotřeba energie | 2 | | |
| 503 | Spotřeba ostatních neskladovatelných dodávek | 3 | | |
| 504 | Prodané zboží | 4 | | |
| 511 | Opravy a udržování | 5 | | |
| 512 | Cestovné | 6 | | |
| 513 | Náklady na reprezentaci | 7 | | |
| 518 | Ostatní služby | 8 | | |
| 521 | Mzdové náklady | 9 | | |
| 524 | Zákonné sociální pojištění | 10 | | |
| 525 | Ostatní sociální pojištění | 11 | | |
| 527 | Zákonné sociální náklady | 12 | | |
| 528 | Ostatní sociální náklady | 13 | | |
| 531 | Daň silniční | 14 | | |
| 532 | Daň z nemovitosti | 15 | | |
| 538 | Ostatní daně a poplatky | 16 | | |
| 541 | Smluvní pokuty a úroky z prodlení | 17 | | |
| 542 | Ostatní pokuty a penále | 18 | | |
| 543 | Odpis pohledávky | 19 | | |
| 544 | Úroky | 20 | | |
| 545 | Kursové ztráty | 21 | | |
| 546 | Dary | 22 | | |
| 548 | Manka a škody | 23 | | |
| 549 | Jiné ostatní náklady | 24 | | |
| 551 | Odpisy dlouhodobého nehmotného a hmotného majetku | 25 | | |
| 552 | Zůstatková cena prodaného DNM a DHM | 26 | | |
| 553 | Prodané cenné papíry a podíly | 27 | | |
| 554 | Prodaný materiál | 28 | | |
| 556 | Tvorba zákonných rezerv | 29 | | |
| 559 | Tvorba zákonných opravných položek | 30 | | |
| Náklady celkem | součet položek 1 až 30 | 31 | | |

Licence:DVS6 ****** U C R - G O R D I C S O F T W A R E ****** UCRGUM61 01012009
IČO: 03000355 Období : 13/2009 Okamžik sestavení: 28.01.2010 17h17m57s Strana: 2

| Účet | Název položky | Položka číslo | Hlavní činnost 1 | Hospodářská činnost 2 |
|---|---|---|---|---|
| 601 | Tržby za vlastní výrobky | 32 | | |
| 602 | Tržby z prodeje služeb | 33 | | |
| 604 | Tržby za prodané zboží | 34 | | |
| 611 | Změna stavu zásob nedokončené výroby | 35 | | |
| 612 | Změna stavu zásob polotovarů | 36 | | |
| 613 | Změna stavu zásob výrobků | 37 | | |
| 614 | Změna stavu zvířat | 38 | | |
| 621 | Aktivace materiálu a zboží | 39 | | |
| 622 | Aktivace vnitroorganizačních služeb | 40 | | |
| 623 | Aktivace dlouhodobého nehmotného majetku | 41 | | |
| 624 | Aktivace dlouhodobého hmotného majetku | 42 | | |
| 641 | Smluvní pokuty a úroky z prodlení | 43 | | |
| 642 | Ostatní pokuty a penále | 44 | | |
| 643 | Platby za odepsané pohledávky | 45 | | |
| 644 | Úroky | 46 | | |
| 645 | Kursové zisky | 47 | | |
| 648 | Zúčtování fondů | 48 | | |
| 649 | Jiné ostatní výnosy | 49 | | |
| 651 | Tržby z prodeje dlouhodobého NM a HM | 50 | | |
| 652 | Výnosy z dlouhodobého finančního majetku | 51 | | |
| 653 | Tržby z prodeje cenných papírů a podílů | 52 | | |
| 654 | Tržby z prodeje materiálu | 53 | | |
| 655 | Výnosy z krátkodobého finančního majetku | 54 | | |
| 656 | Zúčtování zákonných rezerv | 55 | | |
| 659 | Zúčtování zákonných opravných položek | 56 | | |
| 691 | Příspěvky a dotace na provoz | 57 | | |
| Výnosy celkem | součet položek 32 až 57 | 58 | | |
| Výsledek hospodaření před zdaněním | rozdíl položek 58-31 | 59 | | |
| 591 | Daň z příjmů | 60 | | |
| 595 | Dodatečné odvody daně z příjmů | 61 | | |
| Výsledek hospodaření po zdanění | položka 59-60-61 (+/-) | 62 | | |

*** Konec sestavy ***

```
Licence:DVS6            ******   U C R - G O R D I C   S O F T W A R E   ******        UCRGUM62 01012009
Zpracoval: Pospíšilová Lenka                  Okamžik sestavení: 28.01.2010  17h18m 7s     Strana:      1

                          PŘÍLOHA ÚČETNÍ ZÁVĚRKY     za období : 13/2009

  organizačních složek státu, územních samosprávných celků, příspěvkových organizací a regionálních rad
                                  *** verze pro organizační složky státu ***
                                       (v tis.Kč na dvě desetinná místa)
I Č O                :03000355
NÁZEV ÚČETNÍ JEDNOTKY:
Ústav pro studium totalitních režimů


-----------------------------------------------------------------------------------------------------------
                                                          Položka    Stav k 1. 1.          Stav k 13/2009
                     Název položky                         číslo  ----------------------------------------
                                                                          1                       2
-----------------------------------------------------------------------------------------------------------
1. INFORMACE, které vyplývají z ustanovení §18 a §19 zákona 563/1991 Sb. o účetnictví

   - účetní jednotka uvede v samostatné příloze

2. INFORMACE o stavu položek podle Přílohy č.3 vyhlášky 505/2002 Sb.

2.1. Položky 1 až 19, 50 a 51 se vykáží k okamžiku sestavení mezitimní účetní závěrky nebo k rozvahovému
     dni v uspořádání :

Dotace celkem na dlouhodobý maj.ze stát.roz.(z AÚ k účtu 346) 1          X
     z toho: systémové dotace na dlouhodobý majetek           2          X
             z toho na: výzkum a vývoj                        3          X
                        vzdělávání pracovníků                 4          X
                        informatiku                           5          X
             individuální dotace na jmenovité akce           6          X
Přijaté prostř.ze zahr.na dlouh.majetek     (z AÚ k účtu 916) 7          X
Přij.dot.celkem na dl.majetek z rozp.ÚSC    (z AÚ k účtu 348) 8          X
Přij.přísp.a dot.na provoz ze stát. rozpočtu(z AÚ k účtu 691) 9          X
     z toho: přij.přísp.na provoz od zřizov.(z AÚ k účtu 691)10          X
             z toho: výzkum a vývoj                          11          X
                     vzdělávání pracovníků                   12          X
                     informatiku                             13          X
             přij.dot.na neinv.nákl.souvis.s fin.programů
             evid.v ISPROFIN od zřizovatele (z AÚ k účtu 691)14          X
             přij.prostř.na výzk.a výv.od posk.jiných než
             od zřizovatele                  (z AÚ k účtu 691)15          X
Přij.prostř.na výzk.a výv.z rozp.územních samospráv.celků
                                             (z AÚ k účtu 691)16          X
Přij.prostř.na výzk.a výv.od příjemců účelové podpory
                                             (z AÚ k účtu 691)17          X
Přijaté prostředky na provoz ze zahraničí   (z AÚ k účtu 691)18          X
Přij.přísp.a dot.celkem na provoz z rozp.ÚSC(z AÚ k účtu 691)19          X
Přij.přísp.a dot.na provoz z rozp. st.fondů (z AÚ k účtu 691)50          X
Přij.dot.celkem na dlouhod.maj.z rozp.státních fondů         51          X
-----------------------------------------------------------------------------------------------------------
```

Licence:DVS6 ****** U C R - G O R D I C S O F T W A R E ****** UCRGUM62 01012009
Zpracoval: Pospíšilová Lenka Okamžik sestavení: 28.01.2010 17h18m 7s Strana: 2

| Název položky | Položka číslo | Stav k 1. 1. 1 | Stav k 13/2009 2 |
|---|---|---|---|
| 2.II. Položky 20 až 49, 52, 53 a 54 se vykáží k 1.lednu a k okamžiku sestavení mezitimní účetní závěrky nebo k rozvahovému dni v uspořádání: | | | |
| Poskyt.návr.fin.výpomoci mezi rozp. - kraj.úřadu (účet 271) | 20 | | |
| Poskyt.návr.fin.výpomoci mezi rozp. - obci (účet 271) | 21 | | |
| Přij.návr.fin.výpomoci mezi rozp. - ze stát.rozp.(účet 272) | 22 | | |
| Přij.návr.fin.výpomoci mezi rozp. - od kraj.úřadu(účet 272) | 23 | | |
| Přij.návr.fin.výpomoci mezi rozp. - od obce (účet 272) | 24 | | |
| Přij.návr.fin.výpomoci mezi rozp. - od stát.fondů(účet 272) | 25 | | |
| Přij.návr.fin.výpomoci mezi rozp. - od ost.veř.r.(účet 272) | 26 | | |
| Poskyt.přech.výpomoci přisp.org. - org.sl.státu (účet 273) | 27 | | |
| Poskyt.přech.výpomoci přisp.org. - kraj.úřadem (účet 273) | 28 | | |
| Poskyt.přech.výpomoci přisp.org. - obci (účet 273) | 29 | | |
| Krátkodobé bankovní úvěry tuzemské (účet 281) | 30 | | |
| Krátkodobé bankovní úvěry zahraniční (účet 281) | 31 | | |
| Vydané krátkodobé dluhopisy v tuzemsku (účet 283) | 32 | | |
| Vydané krátkodobé dluhopisy v zahraničí (účet 283) | 33 | | |
| Ost.krátk.závazky (finanční výpomoci) tuzemské (účet 289) | 34 | | |
| Ost.krátk.závazky (finanční výpomoci) zahraniční (účet 289) | 35 | | |
| Směnky k úhradě tuzemské (účet 322) | 36 | | |
| Směnky k úhradě zahraniční (účet 322) | 37 | | |
| Dlouhodobé bankovní úvěry tuzemské (účet 951) | 38 | | |
| Dlouhodobé bankovní úvěry zahraniční (účet 951) | 39 | | |
| Vydané dluhopisy tuzemské (účet 953) | 40 | | |
| Vydané dluhopisy zahraniční (účet 953) | 41 | | |
| Dlouhodobé směnky k úhradě tuzemské (účet 958) | 42 | | |
| Dlouhodobé směnky k úhradě zahraniční (účet 958) | 43 | | |
| Ostatní dlouhodobé závazky tuzemské (účet 959) | 44 | | |
| Ostatní dlouhodobé závazky zahraniční (účet 959) | 45 | | |
| Nakoup.dluh.a směnky k inkasu celkem(z AÚ účtů 063,253a312) | 46 | | |
| z toho:krátk.dluhopisy a směnky ÚSC (z AÚ účtů 253a312) | 47 | | |
| komunální dluhopisy ÚSC (z účtu 063) | 48 | | |
| ost.dluh.a směnky veř.rozp. (z AÚ účtů 063,253,312) | 49 | | |
| Splatné závazky pojistného na sociálním zabezpečení a příspěvku na státní politiku zaměstnanosti | 52 | 2.447,58 | 2.477,06 |
| Splatné závazky veřejného zdravotního pojištění | 53 | 1.040,93 | 1.067,45 |
| Evidované daňové nedopl.u místně přísl. finančních orgánů | 54 | 1.097,56 | 1.132,86 |

2.III. Organizační složky státu vykazují stavy údajů položek č. 20,21 a 27 přílohy účetní závěrky. Ministerstva jako organizační složky státu vykazují též stavy údajů položky č. 46 až 49 přílohy účetní závěrky. Územní samosprávné celky vykazují stavy údajů položek č. 20 až 49 přílohy účetní závěrky. Příspěvkové organizace vykazují údaje položek č. 1 až 19, 30 a 31, 34 a 35, 38 a 39 přílohy účetní závěrky. Stav položky č. 50 vykazují příspěvkové organizace. Stavy položek č. 51 až 54 vykazují ÚSC, příspěvkové organizace, státní fondy a OSS.

Licence:DVS6 ****** U C R - G O R D I C S O F T W A R E ****** UCRGUM62 01012009
Zpracoval: Pospíšilová Lenka Okamžik sestavení: 28.01.2010 17h18m 7s Strana: 3

3. DALŠÍ ÚDAJE, které nejsou obsaženy v části 1. nebo 2. přílohy účetní závěrky, které jsou podstatné pro posouzení majetkoprávní situace a které jsou rozhodující pro hospodaření účetní jednotky nebo které stanoví prováděcí předpis nebo zřizovatel.

- INFORMACE O STAVU JEDNOTLIVÝCH POLOŽEK KNIHY PODROZVAHOVÝCH ÚČTŮ (§ 24, odst. 4 vyhl. 505/2002 Sb.):

| SU | AU | Název účtu | Stav k 1. 1. | Stav k 13/2009 |
|---|---|---|---|---|
| | | | 1 | 2 |
| 993 | 0096 | Nehmotný majetek v OE | | 1,99 |
| 993 | 0097 | Hmotný majetek v OE | 12,36 | 31,36 |
| 993 | 0098 | Nehmot.majetek v oper.ev.-delimitace, zák.181/2007 | 17,48 | 17,48 |
| 993 | 0099 | Hmotný majetek v oper.ev.-delimitace,zák.181/2007 | 3.571,09 | 3.539,41 |
| 993 | | Podrozvahový účet 993 | 3.600,93 | 3.590,24 |
| Celkem | | | 3.600,93 | 3.590,24 |

- ostatní údaje účetní jednotka uvede v samostatné příloze

*** Konec sestavy ***

Tabulka č. 1
Strana 1

**Bilance příjmů a výdajů státního rozpočtu**
**v druhovém členění rozpočtové skladby**

Období : leden až prosinec 2009
KAPITOLA: 355 Ústav pro studium totalitních režimů

v tis. Kč

| UKAZATEL | Skutečnost 2008 | Rozpočet 2009 schválený | Rozpočet 2009 po změnách | Skutečnost 2009 | % plnění 3:2 | Index Sk2009/Sk08 3:0 |
|---|---|---|---|---|---|---|
| | 0 | 1 | 2 | 3 | 4 | 5 |
| **PŘÍJMY** | | | | | | |
| Daně z příjmů fyzických osob | | | | | | |
| v tom: Daň z příjmů fyzických osob ze závislé činnosti a funkčních požitků | | | | | | |
| Daň z příjmů fyzických osob ze samostatné výdělečné činnosti | | | | | | |
| Daň z příjmů fyzických osob z kapitálových výnosů | | | | | | |
| Daně z příjmů právnických osob | | | | | | |
| ***Daně z příjmů, zisku a kapitálových výnosů*** | | | | | | |
| Obecné daně ze zboží a služeb v tuzemsku | | | | | | |
| v tom: Daň z přidané hodnoty | | | | | | |
| Zvláštní daně a poplatky ze zboží a služeb v tuzemsku | | | | | | |
| **Daně ze zboží a služeb v tuzemsku** | | | | | | |
| Daně a poplatky z provozu motorových vozidel | | | | | | |
| Poplatky a odvody v oblasti životního prostředí ***) | | | | | | |
| Místní poplatky z vybraných činností a služeb | | | | | | |
| Ostatní odvody z vybraných činností a služeb | | | | | | |
| Správní poplatky | | | | | | |
| ***Daně a poplatky z vybraných činností a služeb*** | | | | | | |
| Daně a cla za zboží a služby ze zahraničí | | | | | | |
| v tom: Clo | | | | | | |
| Podíl na vybraných cłech | | | | | | |
| ***Daně a cła za zboží a služby ze zahraničí*** | | | | | | |
| Daně z majetku | | | | | | |
| Daně z majetkových a kapitálových převodů | | | | | | |
| v tom: Daň dědická, darovací a z převodu nemovitostí | | | | | | |
| ***Majetkové daně*** | | | | | | |
| Pojistné na sociální zabezpečení a příspěvek na státní politiku zaměstnanosti *) | | | | | | |
| z toho: Pojistné na důchodové pojištění (z PSP 161 a 162) | | | | | | |
| Pojistné na veřejné zdravotní pojištění | | | | | | |
| Pojistné na úrazové pojištění | | | | | | |
| Zrušené daně z objemu mezd | | | | | | |
| ***Pojistné na sociální zabezpečení, příspěvek na státní politiku zaměstnanosti a veřejné zdravotní pojištění*** | | | | | | |
| Ostatní daňové příjmy | | | | | | |
| ***Ostatní daňové příjmy*** | | | | | | |
| **DAŇOVÉ PŘÍJMY CELKEM** (daně, poplatky, pojistné) | | | | | | |
| Z daňových příjmů celkem: **příjmy z daní a poplatků** | | | | | | |

Tabulka č. 1
Strana 2

## Bilance příjmů a výdajů státního rozpočtu
### v druhovém členění rozpočtové skladby

Období : leden až prosinec 2009
KAPITOLA: 355 Ústav pro studium totalitních režimů

v tis. Kč

| UKAZATEL | Skutečnost 2008 | Rozpočet 2009 schválený | Rozpočet 2009 po změnách | Skutečnost 2009 | % plnění 3:2 | Index Sk2009/Sk08 3:0 |
|---|---|---|---|---|---|---|
| | 0 | 1 | 2 | 3 | 4 | 5 |
| Příjmy z vlastní činnosti | 124,09 | | | 1 233,90 | | 994,36 |
| Odvody přebytků organizací s přímým vztahem | | | | | | |
| z toho: Odvody příspěvkových organizací | | | | | | |
| Ostatní odvody příspěvkových organizací | | | | | | |
| Příjmy z pronájmu majetku | | | | | | |
| Příjmy z úroků a realizace finančního majetku | 19,44 | | | 13,35 | | 68,67 |
| Soudní poplatky | | | | | | |
| ***Příjmy z vlastní činnosti a odvody přebytků organizací s přímým vztahem*** | **143,53** | | | **1 247,25** | | **868,98** |
| Přijaté sankční platby | | | | 13,69 | | |
| Přijaté vratky transferů a ostatní příjmy z finančního vypořádání předchozích let | | | | | | |
| ***Přijaté sankční platby a vratky transferů*** | | | | **13,69** | | |
| Příjmy z prodeje krátkodobého a drobného dlouhodobého majetku | | | | | | |
| Ostatní nedaňové příjmy (PSP 233 zrušeno) | 98,93 | | | 139,34 | | 140,85 |
| Příjmy z využívání výhradních práv k přírodním zdrojům | | | | | | |
| Příjmy za využívání dalších majetkových práv | | | | | | |
| Dobrovolné pojistné | | | | | | |
| ***Příjmy z prodeje nekapitálového majetku a ostatní nedaňové příjmy*** | **98,93** | | | **139,34** | | **140,85** |
| Splátky půjčených prostředků od podnikatelských subjektů | | | | | | |
| Splátky půjčených prostředků od obecně prospěšných společností a podobných subjektů | | | | | | |
| Splátky půjčených prostředků od veřejných rozpočtů ústřední úrovně | | | | | | |
| Splátky půjčených prostředků od veřejných rozpočtů územní úrovně | | | | | | |
| Splátky půjčených prostředků od zřízených a podobných subjektů | | | | | | |
| Splátky půjčených prostředků od obyvatelstva | | | | | | |
| Splátky půjčených prostředků ze zahraničí | | | | | | |
| Splátky za úhradu dluhů nebo dodávek | | | | | | |
| ***Přijaté splátky půjčených prostředků*** | | | | | | |
| **NEDAŇOVÉ PŘÍJMY CELKEM** | **242,46** | | | **1 400,28** | | **577,53** |
| Příjmy z prodeje dlouhodobého majetku (kromě drobného) | | | | | | |
| Ostatní kapitálové příjmy | | | | | | |
| ***Příjmy z prodeje dlouhodobého majetku a ostatní kapitálové příjmy*** | | | | | | |
| Příjmy z prodeje akcií a majetkových podílů | | | | | | |
| ***Příjmy z prodeje akcií a majetkových podílů*** | | | | | | |
| **KAPITÁLOVÉ PŘÍJMY CELKEM** | | | | | | |
| Neinvestiční přijaté transfery od veřejných rozpočtů ústř. úrovně | | | | | | |
| z toho: Neinvestiční převody z Národního fondu | | | | | | |
| Neinvestiční přijaté transfery od veřejných rozpočtů územní úrovně | | | | | | |
| Převody z vlastních fondů | 787,15 | | | 153,08 | | 19,45 |
| Neinvestiční přijaté transfery ze zahraničí | | | | | | |
| z toho: Neinvestiční transfery přijaté od Evropské unie | | | | 216,24 | | |
| Přijaté kompenzační platby z rozpočtu Evropské unie | | | | | | |
| Neinvestiční přijaté transfery ze státních finančních aktiv | | | | | | |
| ***Neinvestiční přijaté transfery*** | **787,15** | | | **369,32** | | **46,92** |
| Investiční přijaté transfery od veřejných rozpočtů ústřední úrovně | | | | | | |
| z toho: Investiční převody z Národního fondu | | | | | | |
| Investiční přijaté transfery od veřejných rozpočtů územní úrovně | | | | | | |
| Investiční přijaté transfery ze zahraničí | | | | | | |
| z toho: Investiční transfery přijaté od Evropské unie | | | | | | |
| Investiční přijaté transfery ze státních finančních aktiv | | | | | | |
| ***Investiční přijaté transfery*** | | | | | | |
| **PŘIJATÉ TRANSFERY CELKEM** | **787,15** | | | **369,32** | | **46,92** |
| **PŘÍJMY STÁTNÍHO ROZPOČTU CELKEM** | **1 029,61** | | | **1 769,60** | | **171,87** |
| Kontrolní součet (seskupení položek) | 1 029,61 | | | 1 769,60 | | 171,87 |

Tabulka č. 1
Strana 3

**Bilance příjmů a výdajů státního rozpočtu**
**v druhovém členění rozpočtové skladby**

Období : leden až prosinec 2009
KAPITOLA: 355 Ústav pro studium totalitních režimů

v tis. Kč

| UKAZATEL | Skutečnost 2008 | Rozpočet 2009: schválený | Rozpočet 2009: po změnách | Skutečnost 2009 | % plnění 3:2 | index Sk2009/Sk08 5:0 |
|---|---|---|---|---|---|---|
| | 0 | 1 | 2 | 3 | 4 | 5 |
| **VÝDAJE** | | | | | | |
| Platy | 71 274,00 | 83 879,00 | 83 879,00 | 83 879,00 | 100,00 | 117,69 |
| v tom: Platy zaměstnanců v pracovním poměru | 71 274,00 | 83 879,00 | 83 879,00 | 83 879,00 | 100,00 | 117,69 |
| Platy zaměstnanců ozbrojených sborů a složek ve služebním poměru | | | | | | |
| Platy státních zaměstnanců ve správních úřadech | | | | | | |
| Platy zaměstnanců v pracovním poměru odvozované od platů ústavních činitelů | | | | | | |
| Ostatní platy | | | | | | |
| Ostatní platby za provedenou práci | 6 905,76 | 2 962,00 | 3 950,00 | 3 950,00 | 100,00 | 57,20 |
| v tom: Ostatní osobní výdaje | 2 782,81 | 780,00 | 925,00 | 925,00 | 100,00 | 33,24 |
| Platy představitelů státní moci a některých orgánů | 1 896,40 | 2 182,00 | 2 182,00 | 2 182,00 | 100,00 | 115,06 |
| Odměny členů zastupitelstev obcí a krajů | | | | | | |
| Odstupné | 2 226,55 | | 843,00 | 843,00 | 100,00 | 37,86 |
| Odbytné | | | | | | |
| Odchodné | | | | | | |
| Náležitosti osob vykonávajících vojenská cvičení a další vojenskou službu | | | | | | |
| Ostatní platby za provedenou práci jinde nezařazené | | | | | | |
| Povinné pojistné placené zaměstnavatelem * | 26 040,53 | 29 527,00 | 29 560,00 | 29 560,00 | 100,00 | 113,52 |
| z toho: Pojistné na SZ, příp. na politiku zaměstnanosti, veřejné zdravotní pojištění a ostatní povinné pojistné placené zaměstnavatelem | 26 040,53 | 29 527,00 | 29 560,00 | 29 560,00 | 100,00 | 113,52 |
| Odměny za užití duševního vlastnictví | 111,30 | | 1 096,00 | 1 095,98 | 100,00 | 984,71 |
| Mzdové náhrady | | | | | | |
| ***Výdaje na platy, ostatní platby za provedenou práci a pojistné*** | **104 331,59** | **116 368,00** | **118 485,00** | **118 484,98** | **100,00** | **113,57** |
| Nákup materiálu | 15 114,82 | 7 610,00 | 7 891,30 | 7 888,83 | 99,97 | 52,19 |
| Úroky a ostatní finanční výdaje | 38,49 | 200,00 | 42,89 | 42,88 | 99,98 | 111,41 |
| Nákup vody, paliv a energie | 5 334,56 | 7 177,00 | 7 827,90 | 7 826,61 | 99,98 | 146,72 |
| Nákup služeb | 31 348,87 | 20 500,00 | 26 246,76 | 26 429,23 | 100,70 | 84,31 |
| Ostatní nákupy | 8 433,36 | 12 246,00 | 4 860,96 | 4 858,37 | 99,95 | 57,61 |
| z toho: Opravy a udržování | 5 409,74 | 7 483,00 | 2 750,07 | 2 750,82 | 100,03 | 50,85 |
| Cestovné (tuzemské i zahraniční) | 1 519,05 | 1 000,00 | 1 462,00 | 1 461,03 | 99,93 | 96,18 |
| Poskytnuté zálohy, jistiny, záruky a vládní úvěry | | 10,00 | | | | |
| Výdaje související s neinvestičními nákupy, příspěvky, náhrady a věcné dary | 38,47 | 75,00 | 81,00 | 80,85 | 99,81 | 210,16 |
| ***Neinvestiční nákupy a související výdaje*** | **60 308,57** | **47 818,00** | **46 950,81** | **47 126,77** | **100,37** | **78,14** |
| Neinvestiční transfery podnikatelským subjektům | | | | | | |
| Neinvestiční transfery neziskovým a pod.organizacím | | | | | | |
| z toho: Neinvestiční transfery občanským sdružením | | | | | | |
| Ostatní neinvestiční transfery neziskovým a podobným organizacím | | | | | | |
| Neinvestiční nedotační transfery podnikatelským subjektům | | | | | | |
| Neinvestiční nedotační transfery neziskovým a pod. organizacím | | | | | | |
| Neinvestiční transfery v souvislosti s nemocenským pojištěním | | | | | | |
| ***Neinvestiční transfery soukromoprávním subjektům*** | | | | | | |
| Neinvestiční transfery veřejným rozpočtům **ústřední úrovně** | | | | | | |
| z toho: Neinvestiční transfery státním fondům | | | | | | |
| Neinvestiční transfery fondům sociálního a veřejného zdravotního pojištění | | | | | | |
| Neinvestiční transfery prostředků do státních finančních aktiv | | | | | | |

Tabulka č. 1
Strana 4

**Bilance příjmů a výdajů státního rozpočtu**
**v druhovém členění rozpočtové skladby**

Období : leden až prosinec 2009
KAPITOLA: 355 Ústav pro studium totalitních režimů

v tis. Kč

| UKAZATEL | Skutečnost 2008 | Rozpočet 2009 schválený | Rozpočet 2009 po změnách | Skutečnost 2009 | % plnění 3:2 | Index Sk2009/Sk08 3:0 |
|---|---|---|---|---|---|---|
| | 0 | 1 | 2 | 3 | 4 | 5 |
| Neinvestiční transfery veřejným rozpočtům **územní úrovně** | | | | | | |
| v tom: Neinvestiční transfery obcím | | | | | | |
| Neinvestiční transfery obcím v rámci souhrnného dotačního vztahu | | | | | | |
| Neinvestiční transfery krajům | | | | | | |
| Neinvestiční transfery krajům v rámci souhrnného dotačního vztahu | | | | | | |
| Neinvestiční transfery regionálním radám | | | | | | |
| Ostatní neinvestiční transfery veřejným rozpočtům územní úrovně | | | | | | |
| Neinvestiční transfery příspěvkovým a podobným organizacím | | | | | | |
| Převody vlastním fondům | 1 426,99 | 1 703,00 | 1 707,37 | 1 707,33 | 100,00 | 119,65 |
| z toho: Převody fondu kulturních a sociálních potřeb a sociálnímu fondu obcí a krajů | 1 426,99 | 1 678,00 | 1 678,00 | 1 678,00 | 100,00 | 117,59 |
| Převody do fondů organizačních složek státu | | | | | | |
| Ostatní neinvestiční transfery jiným veřejným rozpočtům | 9,94 | 25,00 | 29,37 | 29,33 | 99,86 | 295,07 |
| ***Neinvestiční transfery veřejnoprávním subjektům a mezi peněžními fondy téhož subjektu*** | **1 436,93** | **1 703,00** | **1 707,37** | **1 707,33** | **100,00** | **118,82** |
| Sociální dávky | | | | | | |
| Náhrady placené obyvatelstvu | | 600,00 | 170,82 | 170,82 | 100,00 | |
| Ostatní neinvestiční transfery obyvatelstvu | | | | | | |
| ***Neinvestiční transfery obyvatelstvu*** | | **600,00** | **170,82** | **170,82** | **100,00** | |
| Neinvestiční transfery mezinárodním organizacím a nadnárodním orgánům | | | | | | |
| z toho: Odvody vlastních zdrojů Evropských společenství do rozpočtu Evropské unie podle daně z přidané hodnoty | | | | | | |
| Odvody vlastních zdrojů Evropských společenství do rozpočtu Evropské unie podle hrubého národního produktu | | | | | | |
| Neinvestiční transfery cizím státům | | | | | | |
| Ostatní neinvestiční transfery do zahraničí | | | | | | |
| ***Neinvestiční transfery do zahraničí*** | | | | | | |
| Neinvestiční půjčené prostředky **podnikatelským subjektům** | | | | | | |
| Neinvestiční půjčené prostředky **neziskovým a podobným organizacím** | | | | | | |
| Neinvestiční půjčené prostředky **veřejným rozpočtům ústřední úrovně** | | | | | | |
| Neinvestiční půjčené prostředky **veřejným rozpočtům územní úrovně** | | | | | | |
| Neinvestiční půjčené prostředky **příspěvkovým a pod. organizacím** | | | | | | |
| Neinvestiční půjčené prostředky **obyvatelstvu** | | | | | | |
| Neinvestiční půjčené prostředky **do zahraničí** | | | | | | |
| ***Neinvestiční půjčené prostředky*** | | | | | | |
| Převody Národnímu fondu na spolufinancování **programu PHARE** | | | | | | |
| Převody Národnímu fondu na spolufinancování **programu ISPA** | | | | | | |
| Převody Národnímu fondu na spolufinancování **programu SAPARD** | | | | | | |
| Převody Národnímu fondu na spolufinancování **komunitárních programů** | | | | | | |
| Převody Národnímu fondu na spolufinancování ostatních programů Evropských společenství a ČR | | | | | | |
| Převody Národnímu fondu na spolufinancování související s poskytnutím pomoci ČR ze zahraničí | | | | | | |
| Převody ze státního rozpočtu do Národního fondu na vyrovnání kurzových rozdílů | | | | | | |
| Ostatní převody do Národního fondu | | | | | | |
| ***Neinvestiční převody Národnímu fondu*** | | | | | | |
| Ostatní neinvestiční výdaje | | | | | | |
| ***Ostatní neinvestiční výdaje*** | | | | | | |
| **BĚŽNÉ VÝDAJE CELKEM** | **166 077,09** | **166 489,00** | **167 314,00** | **167 489,90** | **100,11** | **100,85** |

Tabulka č. 1
Strana 5

## Bilance příjmů a výdajů státního rozpočtu v druhovém členění rozpočtové skladby

Období : leden až prosinec 2009
KAPITOLA: 355 Ústav pro studium totalitních režimů

v tis. Kč

| UKAZATEL | Skutečnost 2008 | Rozpočet 2009 schválený | Rozpočet 2009 po změnách | Skutečnost 2009 | % plnění 3:2 | Index Sk2009/Sk08 3:0 |
|---|---|---|---|---|---|---|
| | 0 | 1 | 2 | 3 | 4 | 5 |
| Pořízení dlouhodobého nehmotného majetku | 3 180,20 | 1 368,00 | 2 097,00 | 1 957,79 | 93,36 | 61,56 |
| Pořízení dlouhodobého hmotného majetku | 14 310,28 | 8 582,00 | 4 358,00 | 4 267,16 | 97,92 | 29,82 |
| Pozemky | | | | | | |
| ***Investiční nákupy a související výdaje*** | **17 490,48** | **9 950,00** | **6 455,00** | **6 224,95** | **96,44** | **35,59** |
| Nákup akcií a majetkových podílů | | | | | | |
| ***Nákup akcií a majetkových podílů*** | | | | | | |
| Investiční transfery podnikatelským subjektům | | | | | | |
| Investiční transfery neziskovým a pod. organizacím | | | | | | |
| Investiční transfery veřejným rozpočtům **ústřední úrovně** | | | | | | |
| z toho: Investiční transfery státním finančním aktivům | | | | | | |
| Investiční transfery veřejným rozpočtům **územní úrovně** | | | | | | |
| v tom: Investiční transfery obcím | | | | | | |
| Investiční transfery krajům | | | | | | |
| Investiční transfery obcím v rámci souhrnného dotačního vztahu | | | | | | |
| Investiční transfery krajům v rámci souhrnného dotačního vztahu | | | | | | |
| Investiční transfery regionálním radám | | | | | | |
| Ostatní investiční transfery veřejným rozpočtům územní úrovně | | | | | | |
| Investiční transfery příspěvkovým organizacím | | | | | | |
| Investiční převody vlastním fondům | | | | | | |
| Investiční transfery obyvatelstvu | | | | | | |
| Investiční transfery do zahraničí | | | | | | |
| ***Investiční transfery*** | | | | | | |
| Investiční půjčené prostředky podnikatelským subjektům | | | | | | |
| Investiční půjčené prostředky neziskovým a podobným organizacím | | | | | | |
| Investiční půjčené prostředky veřejným rozpočtům **ústřední úrovně** | | | | | | |
| Investiční půjčené prostředky veřejným rozpočtům **územní úrovně** | | | | | | |
| Investiční půjčené prostředky příspěvkovým a podobným organizacím | | | | | | |
| Investiční půjčené prostředky obyvatelstvu | | | | | | |
| Investiční půjčené prostředky do zahraničí | | | | | | |
| ***Investiční půjčené prostředky*** | | | | | | |
| Investiční převody Národnímu fondu na spolufinancování **programu PHARE** | | | | | | |
| Investiční převody Národnímu fondu na spolufinancování **programu ISPA** | | | | | | |
| Investiční převody Národnímu fondu na spolufinancování **programu SAPARD** | | | | | | |
| Investiční převody Národnímu fondu na spolufinancování **komunitárních programů** | | | | | | |
| Investiční převody Národnímu fondu na spolufinancování ostatních programů Evropských společenství a ČR | | | | | | |
| Investiční převody Národnímu fondu na spolufinancování související s poskytnutím pomoci ČR ze zahraničí | | | | | | |
| Ostatní investiční převody do Národního fondu | | | | | | |
| ***Investiční převody Národnímu fondu*** | | | | | | |
| Ostatní kapitálové výdaje | | | | | | |
| ***Ostatní kapitálové výdaje*** | | | | | | |
| **KAPITÁLOVÉ VÝDAJE CELKEM** | **17 490,48** | **9 950,00** | **6 455,00** | **6 224,95** | **96,44** | **35,59** |
| **VÝDAJE STÁTNÍHO ROZPOČTU CELKEM** | **183 567,57** | **176 439,00** | **173 769,00** | **173 714,85** | **99,97** | **94,63** |
| **Rozdíl příjmů a výdajů státního rozpočtu** | **-182 537,96** | **-176 439,00** | **-173 769,00** | **-171 945,25** | | |
| Kontrolní součet (seskupení položek) | -182 537,96 | -176 439,00 | -173 769,00 | -171 945,25 | | |

Tabulka č. 1
Strana 6

**Bilance příjmů a výdajů státního rozpočtu**
**v druhovém členění rozpočtové skladby**

Období : leden až prosinec 2009
KAPITOLA: 355 Ústav pro studium totalitních režimů

v tis. Kč

| UKAZATEL | Skutečnost 2008 | Rozpočet 2009 schválený | Rozpočet 2009 po změnách | Skutečnost 2009 | % plnění 3:2 | Index Sk2009/Sk08 3:0 |
|---|---|---|---|---|---|---|
| | 0 | 1 | 2 | 3 | 4 | 5 |
| **FINANCOVÁNÍ** | | | | | | |
| Krátkodobé vydané dluhopisy | | | | | | |
| Uhrazené splátky krátkodobých vydaných dluhopisů | | | | | | |
| Změna stavu krátkodobých prostředků na bankovních účtech | | | | | | |
| Krátkodobé financování | | | | | | |
| Dlouhodobé vydané dluhopisy | | | | | | |
| Uhrazené splátky dlouhodobých vydaných dluhopisů | | | | | | |
| Dlouhodobé financování | | | | | | |
| ***Financování z tuzemska celkem*** | | | | | | |
| Krátkodobé financování | | | | | | |
| Dlouhodobé vydané dluhopisy | | | | | | |
| Dlouhodobé přijaté půjčené prostředky | | | | | | |
| Uhrazené splátky dlouhodobých přijatých půjčených prostředků | | | | | | |
| Dlouhodobé financování | | | | | | |
| ***Financování ze zahraničí celkem*** | | | | | | |
| Opravné položky k peněžním operacím | | | | | | |
| ***Opravné položky k peněžním operacím*** | | | | | | |
| **FINANCOVÁNÍ CELKEM** | | | | | | |
| **Kontrola - rozdíl salda SR a financování** | -182 537,96 | -176 439,00 | -173 769,00 | -171 945,25 | | |

*) Příjmy z pojistného na SZ a příspěvek na politiku zaměstnanosti se vykazují v podrobnějším členění položek na PSP 161 a 162 rozp. skladby
**) **Poznámka:** Položky 1119, 1129, 1219, 1409 a 1529 (příjmy ze staré daňové soustavy) zahrnuty v PSP 170 Ostatní daňové příjmy
položky 1122 a 1123 jsou příjmem územních samosprávných celků
***) týká se kap. Operace státních finančních aktiv (od původců radioaktivních odpadů - příjem jaderného účtu)

Příloha č. 2

Plnění závazných ukazatelů státního rozpočtu

Období: leden až prosinec 2009
Kapitola: 355 – Ústav pro studium totalitních režimů

| Ukazatele | ř. | Schválený rozpočet | Rozpočet po změnách | Výsledek od počátku roku | Plnění v % |
|---|---|---|---|---|---|
| | | 1 | 2 | 3 | 3 : 2 |
| **Souhrnné ukazatele** | | | | | |
| Příjmy celkem | 0010 | | | 1 769,60 | |
| Výdaje celkem | 0020 | 176 439 | 173 769 | 173 714,85 | 99,84 |
| **Specifické ukazatele – příjmy** | | | | | |
| Nedaňové příjmy, kapitálové příjmy a přijaté transfery celkem | 5501 | | | 1 769,60 | |
| **Specifické ukazatele – výdaje** | | | | | |
| Výdaje vlastního Ústavu pro studium totalitních režimů [1] | 5502 | 96 956 | 96 544 | 96 638,91 | 100,10 |
| Výdaje na Archiv bezpečnostních složek | 5502 | 79 483 | 77 225 | 77 075,94 | 99,81 |
| **Průřezové ukazatele** | | | | | |
| Platy zaměstnanců a ostatní platby za provedenou práci | 5503 | 86 841 | 87 829 | 87 829 | 100,00 |
| Povinné pojistné placené zaměstnavatelem [2] | 5504 | 29 527 | 29 560 | 29 560 | 100,00 |
| Převod fondu kulturních a sociálních potřeb | 5505 | 1 678 | 1 678 | 1 678 | 100,00 |
| Platy zaměstnanců v pracovním poměru | 5506 | 83 879 | 83 879 | 83 879 | 100,00 |
| Výdaje na programy vedené v ISPROFIN | 5507 | 9 950 | 6 455 | 6 224,95 | 96,44 |

Kapitola: 355 ÚSTR

Příloha č. 3

## Rozbor zaměstnanosti a čerpání mzdových prostředků

| | Schválený rozpočet na rok 2009 | | | | | Rozpočet 2009 po změnách podle § 23 odstavec 1 písm. a) | | | | | Změny rozpočtu 2009 podle § 23 odstavec 1 písm. b) | | | Změny rozpočtu 2009 podle § 23 odstavec 1 písm. c) | | | Skutečnost za rok 2009 | | | | |
|---|---|---|---|---|---|---|---|---|---|---|---|---|---|---|---|---|---|---|---|---|---|
| | Prostředky na platy a ostatní platby za provedenou práci v tis. Kč | z toho: Ostatní platby za provedenou práci v tis. Kč | Prostředky na platy v tis. Kč | Počet zaměst-nanců | Průměr. plat v Kč | Prostředky na platy a ostatní platby za provedenou práci v tis. Kč | z toho: Ostatní platby za provedenou práci v tis. Kč | Prostředky na platy v tis. Kč | Počet zam. v ročním průměru | Průměr. plat v Kč | Ostatní platby za provedenou práci v tis. Kč | Prostředky na platy v tis. Kč | Počet zam. v ročním průměru | Ostatní platby za provedenou práci v tis. Kč | Prostředky na platy v tis. Kč | Počet zam. v ročním průměru | Prostředky na platy a ostatní platby za provedenou práci v tis. Kč | z toho: Ostatní platby za provedenou práci v tis. Kč | Prostředky na platy v tis. Kč | Průměr. přepočt. počet zaměst. | Průměr. plat v Kč |
| a | 1 | 2 | 3 | 4 | 5 | 6 | 7 | 8 | 9 | 10 | 11 | 12 | 13 | 14 | 15 | 16 | 17 | 18 | 19 | 20 | 21 |
| I. Organizační složky státu c e l k e m | 86 841,00 | 2 962,00 | 83 879,00 | 273 | 25 604 | 87 829,00 | 3 950,00 | 83 879,00 | 273 | 25 604 | 0,00 | 0,00 | 0 | 0,00 | 0,00 | 0 | 87 829,00 | 3 950,00 | 83 879,00 | 261 | 26 781 |
| z toho: | | | | | | | | | | | | | | | | | | | | | |
| prostředky na vědu a výzkum | 0,00 | 0,00 | 0,00 | 0 | 0 | 0,00 | 0,00 | 0,00 | 0 | 0 | 0,00 | 0,00 | 0 | 0,00 | 0,00 | 0 | 0,00 | 0,00 | 0,00 | 0 | 0 |
| prostředky na platy příslušníků | | | 0,00 | 0 | 0 | | | 0,00 | 0 | 0 | | 0,00 | 0 | | 0,00 | 0 | | | 0,00 | 0 | 0 |
| v tom: a) státní správa celkem | 38 404,00 | 306,00 | 38 098,00 | 138 | 23 006 | 39 156,00 | 1 058,00 | 38 098,00 | 138 | 23 006 | 0,00 | 0,00 | 0 | 0,00 | 0,00 | 0 | 39 156,00 | 1 058,00 | 38 098,00 | 129 | 24 611 |
| z toho: | | | | | | | | | | | | | | | | | | | | | |
| prostředky na vědu a výzkum | 0,00 | 0,00 | 0,00 | 0 | 0 | 0,00 | 0,00 | 0,00 | 0 | 0 | 0,00 | 0,00 | 0 | 0,00 | 0,00 | 0 | 0,00 | 0,00 | 0,00 | 0 | 0 |
| prostředky na platy příslušníků | 0,00 | | 0,00 | 0 | 0 | 0,00 | | 0,00 | 0 | 0 | | 0,00 | 0 | | 0,00 | 0 | 0,00 | | 0,00 | 0 | 0 |
| v tom: ústřední orgán státní správy | 0,00 | | | | 0 | 0,00 | | | | 0 | | | | | | | 0,00 | | | | 0 |
| Archiv bezpečnostních složek | 38 404,00 | 306,00 | 38 098,00 | 138 | 23 006 | 39 156,00 | 1 058,00 | 38 098,00 | 138 | 23 006 | 0,00 | 0,00 | 0 | 0,00 | 0,00 | 0 | 39 156,00 | 1 058,00 | 38 098,00 | 129 | 24 611 |
| OSS - státní správa celkem | 38 404,00 | 306,00 | 38 098,00 | 138 | 23 006 | 39 156,00 | 1 058,00 | 38 098,00 | 138 | 23 006 | 0,00 | 0,00 | 0 | 0,00 | 0,00 | 0 | 39 156,00 | 1 058,00 | 38 098,00 | 129 | 24 611 |
| SOBCPO celkem | 0,00 | 0,00 | 0,00 | 0 | 0 | 0,00 | 0,00 | 0,00 | 0 | 0 | 0,00 | 0,00 | 0 | 0,00 | 0,00 | 0 | 0,00 | 0,00 | 0,00 | 0 | 0 |
| z toho: prostředky na platy příslušníků | | | 0,00 | 0 | 0 | | | 0,00 | 0 | 0 | | 0,00 | 0 | | 0,00 | 0 | | | 0,00 | 0 | 0 |
| b) ostatní organiz. složky státu | 48 437,00 | 2 656,00 | 45 781,00 | 135 | 28 260 | 48 673,00 | 2 892,00 | 45 781,00 | 135 | 28 260 | 0,00 | 0,00 | 0 | 0,00 | 0,00 | 0 | 48 673,00 | 2 892,00 | 45 781,00 | 132 | 28 902 |
| II. Příspěvkové organizace | 0,00 | | | | 0 | 0,00 | | | | 0 | | | | | | | 0,00 | | | | 0 |
| Ústředně řízené OSS a PO c e l k e m | 86 841,00 | 2 962,00 | 83 879,00 | 273 | 25 604 | 87 829,00 | 3 950,00 | 83 879,00 | 273 | 25 604 | 0,00 | 0,00 | 0 | 0,00 | 0,00 | 0 | 87 829,00 | 3 950,00 | 83 879,00 | 261 | 26 781 |

**Poznámka:**

Údaje schváleného rozpočtu, rozpočtu po změnách a skutečnosti musí být shodné s údaji v tabulce č. 1 - Bilance příjmů a výdajů státního rozpočtu za hodnocený rok a v tabulce č. 2 - Plnění závazných ukazatelů státního rozpočtu za rok 20xx.
Prostředky na platy a ostatní platby za provedenou práci organizačních složek státu a mzdové náklady příspěvkových organizací uvede správce kapitoly v tis. Kč na dvě desetinná místa.
Počet zaměstnanců, počet zaměstnanců v ročním průměru, průměrný roční přepočtený počet zaměstnanců a průměrný plat se uvede po zaokrouhlení v celých číslech (tj. bez desetinných míst).

Ve sloupcích 6 až 8 se uvedou údaje schváleného rozpočtu upravené o rozpočtová opatření provedená podle § 23 odstavec 1 písm. a) zák. č. 218/2000 Sb., rozpočtová pravidla ( tím se rozumí přesun prostředků státního rozpočtu v rámci závazných ukazatelů a mezi závaznými ukazateli stanovenými zákonem o státním rozpočtu nebo v rámci závazných ukazatelů a mezi závaznými ukazateli stanovenými správcem kapitoly; závazné ukazatele stanovené správcem kapitoly jsou jím stanovené příjmy a výdaje podrobněji členěné v rámci závazných ukazatelů stanovených zákonem o státním rozpočtu").
Ve sloupcích 11 až 13 se uvedou změny podle § 23 odstavec 1 písm. b) zákona č. 218/2000 Sb., rozpočtová pravidla, nezahrnuté do rozpočtu po změnách ve sl. 6 až 9 ( tím se rozumí povolené překročení rozpočtu výdajů, kterým nedochází ke změně závazného ukazatele, např. evidovaný nárok na použití úspor z minulých let).
Ve sloupcích 14 až 16 se uvede vázání prostředků státního rozpočtu v rámci rozpočtu, kterým nedochází ke změně závazného ukazatele.
Ve sloupcích 17 až 19 se uvede skutečné čerpání všech prostředků na platy a ostatní platby za provedenou práci v roce 20xx, tj. včetně použití úspor z minulých let (sl. 22 až 24), čerpání v dalších případech překročení povoleného MF (sl. 25 až 27), čerpání prostředků na podporu vědy a výzkumu (sl. 28), čerpání mimorozpočtových zdrojů (sl. 29 až 31) a čerpání prostředků vyčleněných na základě rozhodnutí vlády z limitů regulace zaměstnanosti (sl. 32 až 34).
Ve sloupci 28 se uvede podpora na vědu a výzkum poskytnutá poskytovatelem příjemci bez provedení rozpočtového opatření podle § 10 zákona č. 130/2002 Sb.

SOBCPO je zkratka pro organizační složky státu ve složkách obrany, bezpečnosti, celní a právní ochrany. Jednotlivé organizační složky státu - státní správa zahrnují i skupiny složek stejného druhu.
V řádku "prostředky na platy příslušníků" se uvedou prostředky na platy poskytované podle zákona č. 361/2003 Sb., o služebním poměru příslušníků bezpečnostních sborů
U příspěvkových organizací se ve sloupcích prostředky na platy a ostatní platby za provedenou práci uvedou mzdové náklady a ve sloupcích ostatní platby za provedenou práci se uvedou ostatní osobní náklady.
Kapitola 333 MŠMT uvádí v části II. Příspěvkové organizace údaje v členění podle skupin organizací v rozsahu rozpisu závazných limitů mzdových nákladů a počtu zaměstnanců na rok 20xx (příloha k rozpisu závazných ukazatelů státního rozpočtu na rok 20xx) .

Vypracoval: Jaroslav Kolčava, 221 008 285
(příjmení, telefon, podpis)

Kontroloval: Ing. Marcel Uchytil, 221 008 273
(příjmení, telefon, podpis)

Datum: 10. 2. 2010

Tabulka č. 7
List: 1

## Výdaje účelově určené na financování programů reprodukce majetku vedených v ISPROFIN

Období: **2009**

Kapitola: **355 - Ústav pro studium totalitních režimů**

(v tis.Kč)

| Evidenční číslo programu | Název programu | Kapitálové výdaje celkem | | | | Běžné výdaje účelově určené na financování programů reprodukce majetku | | | | Výdaje účelově určené na financování programů reprodukce majetku celkem | | | |
|---|---|---|---|---|---|---|---|---|---|---|---|---|---|
| | | Rozpočet | | Skutečnost | % plnění | rozpočet | | skutečnost | % plnění | Rozpočet | | Skutečnost | % plnění |
| | | schválený | po změnách | | | schválený | po změnách | | | schválený | po změnách | | |
| 155010 | Rozvoj a obnova materiálně-technické základny Ústavu pro studium totalitních režimů a Archivu bezpečnostních složek | 9 950 | 6 455 | 6 225 | 96,4 | | | | | | | | |
| **Celkem za všechny programy** | | 9 950 | 6 455 | 6 225 | 96,4 | 0 | 0 | 0 | | 0 | 0 | 0 | |

Vypracoval : Jaroslav Kolčava
(příjmení, telefon, podpis)

Kontroloval: Ing. Marcel Uchytil
(příjmení, telefon, podpis)

Datum: 2. 2. 2010

**Příloha ke komentáři k výkazu Fin 2-04 U**

Tabulka č. 9

Limity a zůstatky na účtech v ČNB
k 31.12.2009

Kapitola 355 Ústav pro studium totalitních režimů

(v tis.Kč na dvě des.místa)

| Předčíslí bankovního účtu | řádek | UKAZATEL | Limity na účtech v ČNB | Zůstatky na účtech v ČNB přijato/čerpáno | Nečerpaný limit sl. 0 mínus sl.1 | Skutečnost z výkazů Fin 2-04U | Rozdíl sl. 3 mínus sl. 1 |
|---|---|---|---|---|---|---|---|
| V 35 - 12 | | | | 1 | 2 | 3 | 4 |
| | 1 | Výdajový neinvestiční účet OSS včetně důchodů , bez platů, ostatních plateb, pojistného a financování programů | 49 951,24 | 49 930,08 | 21,16 | 49 930,08 | |
| 19 | 2 | Příjmový účet OSS | | 1 400,28 | | 1 400,28 | |
| 916 | 3 | Systémově určené výdaje OSS evidované v ISPROFIN | 6 455,00 | 6 224,95 | 230,05 | 6 224,95 | |
| 4028 | 4 | Platy, ostatní platby a pojistné | 117 389,00 | 117 389,00 | | 117 389,00 | |
| 2110 | 5 | Běžné přijaté dotace | | 153,08 | | 153,08 | |
| 4116 | 6 | Příjmy OSS ze zdrojů ES a Národního fondu | | 216,24 | | 216,24 | |
| 4044 | 7 | Náhrady mezd v době nemoci | 170,82 | 170,82 | | 170,82 | |
| | | **Úhrn výdajů** | **173 966,06** | **175 484,45** | **251,21** | **175 484,45** | |

Vypracoval : Jaroslav Kolčava, 285 001 285
(příjmení, telefon, podpis)

Kontroloval: Ing. Marcel Uchytil, 221 008 273
(příjmení, telefon, podpis)

Datum: 10. 2. 2010