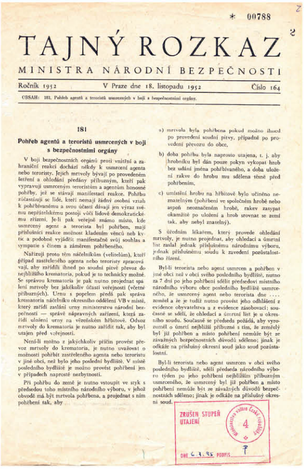

* 00788

TAJNÝ ROZKAZ

MINISTRA NÁRODNÍ BEZPEČNOSTI

Ročník 1952 V Praze dne 18. listopadu 1952 Číslo 164

OBSAH: 181. Pobřeží agentů a teroristů usmrcených v boji s bezpečnostními orgány.

181

Pobřeží agentů a teroristů usmrcených v boji s bezpečnostními orgány

V boji bezpečnostních orgánů proti vnitřní a zahraniční vnější dochází někdy k usmrcení agenta nebo teroristy. Jejich mrtvoly bývají po prozkoumání ještě a ohledání předtím zřídkaoživ, kteří pak vypravují umístěným teroristům a agentům hanebné zrádce, a se stávají nacházenají znalcem. Pobřeží zvláštní je tak, kteří nemají žádné zvláštní znaky k pobřeží nebo jsou tak zmrzačeni po výtce nemožného poznají cíli lidské dosoukrychle. Jelikž pak veřejné nebezpečí, mají teroristy agent a teroristu bel pobřeže, mají příslušníci znalce možnost kladném vlnící nebo vy- a podobné vyjádří: znaménaného svůj soubla a vyrojeno z čísma a zámkem pobřeženého.

Nalezeji-li pak v tělo zatěkáním (ochoučení), kteří případ znalecného agenta nebo teroristy zpravovaná, ale nevidí, ihned po soudní pitvě přesuo do nejbližšího krematoria, pokud je to technicky možné. Ve spálení krematoria je pak nutno zapsat spa- lení mrtvoly bez jakékoliv zřízení veřejnosti (včetně příbuzných). Urna s popelem: předá pak správa krematoria zástěžník okresního oddělení VB v místě, který zařídí zařídí urny ministerstva národní bezpečnosti — spolení nápravných zařízení, kteří zařídí ukrytí urny na vhodném hřbitově. Odnos mrtvoly do krematoria je nutno zařídit tak, aby byl veřejnosti ještě utajpsán.

Nevidí-li nutno z jakýchkoliv příčin provést pitvu mrtvoly do krematoria, je nutno zvažovat o znalnosti pobřeží zastřeleného agenta nebo teroristu v jisté obci, ať kde jeho pobřeží bydlí. V místě pobřeží bydlící je možno provést pobřeží jen v případech nejvyšší nedbytnosti.

Při pitvě do mrtvy vstupují ve styk s prokurátorem nebo místním národním výborem, v jehož obvodě má být mrtvola pobřeba, a propůsobí s ním pobřeží tak, aby:

a) mrtvola byla pobřebna pokud možno dnech po provedení soudní pitvy, případně po provedení pitvy, do obce,

b) doba pobřeba byla nejmenší uzajmu, t. j. aby hrobníku byl dán pouze pokyn výkopu hrobu nebo sníží jmena pobřebaného, a doba ukázání zakrev do hrobu mu sdělena ihned před pobřebem,

c) umístění hrobu na hřbitově byla užitnou zamaskovýcen (pobřebení ve společném hrobě nebo nejmě nemaskovaném hrobě, zakrev zazpívá okamžitě po ukončení a hrob utvoření se není tak, aby nebyl znatelný).

S úředním lékařem, který provede ohledání mrtvoly, je nutno projednat, aby ohledací a úmrtní list dodal příslušnému národnímu výboru, jehož příslušnému soudu k provedení pozůstalostního řízení.

Bylo-li teroristu nebo agent umrcem a pobřeb v jisté obci zná v obci velka pobřebu bydlitě, nemo na 7 dní po jeho pobřebu užití pobřebení místní národního výboru obce pobřebu bydlitě usmrcenčho, je usmrcený agent nebo teroristu dor ..... nosiel a je je tudíž nutno provést jeho ohledání a evidence obyvatelstva a z evidence zásobovací nemůcnost se sdělí, ze obchodní a cocrení list je a okamžiku soudu. Současně se předmět pobřeb, kde vyneseno a tímto nebylitě příčinu a zna, že zemřelý byl již pobřeben a nebo pobřebení mrtvého byl ze závažných bezpečnostních důvodů odloženo; jinak je ohledán na příslušný okresní soud jako soud pozůstalostní.

Bylo-li teroristu nebo agent umrcem v obci nebo pobřebu bydlitě, užití přednáta národního výboru ten jeho pobřebení příbuzným usmrcenčho, je usmrcený byl již pobřeben a místo pobřebení neznáte bylo ze závažných důvodů bezpečnostních odloženo; jinak je ohledán na příslušný okresní soud.

Bylo-li teroristu nebo agent umrcem v obci nebo pobřebu bydlitě, užití přednáta národního výboru ten jeho pobřebení příbuzným usmrcenčho, je usmrcený byl již pobřeben a místo pobřebení neznáte bylo ze závažných důvodů bezpečnostních odloženo; jinak je ohledán na příslušný okresní soud.

ZRUŠEN STUPEŇ UTAJENÍ

Dne 5. 1. 55 PODPIS

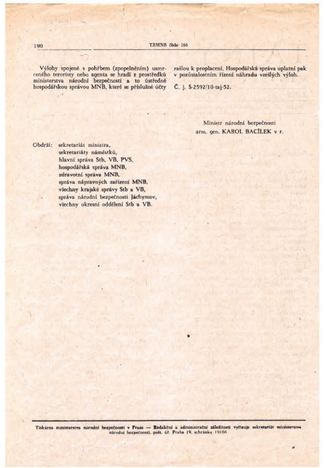

190 TISKNÍK Číslo 166

Všechny úpravy s pobřebem (zpopelněním) usmrceného teroristy nebo agenta se konají v gesnaci ministerstva národní bezpečnosti a to ústřední hospodářskou správou MNB, kteří se přidružují úřty zařízení a propůsobení. Hospodářská správa uplatní pak v poručenstvím řízení nařízená vnitřních výleh.

Č. j. 5.259/10-ná/52.

Ministr národní bezpečnosti:
arm. gen. KAROL BAČÍLEK v r.

Obdrží: sekretariát ministra,
sekretariáty náměstků,
hlavní správa Sb. VB, PVS,
hospodářská správa MNB,
zdravotní správa MNB,
správa nápravných zařízení MNB,
všechny krajské správy Sb a VB,
správa národní bezpečnosti Jáchymov,
všechny okresní oddělení Sb a VB.

Tiskárna ministerstva národní bezpečnosti v Praze — Redaktor a zodpovědný náměstek vedoucí sekretariát ministerstva národní bezpečnosti, pplk. dr. Ferdo Pk. schválena 19/52

Tajný rozkaz ministra národní bezpečnosti stanovil postup při zacházení s padlými nepřáteli.
Secret order of the Minister of National Security defining the procedure for handling dead enemies.

zdroj: ABS

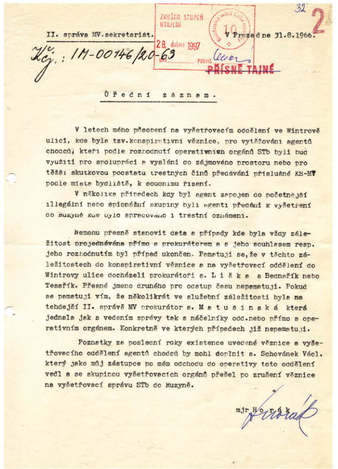

II. správa MV.sekretariát. Č.j.: 1M-00746/R0-63

ZRUŠEN STUPEŇ UTAJENÍ 28 dubna 1967 PODPIS

V Praze dne 31.8.1966.

PŘÍSNĚ TAJNÉ

Přední seznam.

V letech mého působení na vyšetřovacím oddělení ve Wintrově ulici, kde byla tzv.konspirativní věznice, pro vytěžování agentů chodců, kteří podle rozkoumtují operativním orgánů STB byli nad vyšetřovací pro spolupráci a vyslání do zájmovéno prostoru nebo pro těžší skutkovou podstatu trestných činů přecházení příslušné SS-MV podle místa bydliště, k soucinnu písemí.

V několika případech kdy byl agent zerojen od počátečnjší illegální nebo spionážní skupiny byli agenti předáni k vyšetření do Auspek aby tajo spracovaná i trestní oznámení.

Rennou přesně stanovit cela a případy kde byla vlasy zdešitost projednáváme přímo s prokurátorem a se jeho souhlasem resp. jeho rozhodnutím byl přímo ukončen. Pamatuji se,že v těchto záležitostech do konspirativní věznice a na vyšetřovací oddělení do Wintrovy ulice docházeli prokurátoři s. L i k k a s Bacmeřík nebo Tesařík. Přesné jmeno druzého pro ostup času nepamatuji. Pokud se pamatuji vše, že několikrát ve záležitosti zdešitosti byla na tehdejší II. správě MV prokurátor s. M a t u s i n s k á která jednala jak s vedením správy tak s náčelníky odc.nebo přímo s operativním orgánem. Konkretně ve kterých případech jsi nepamatuji.

Poznatky ze poslecní roky existence uvecené věznice a vyšetřovacího oddělení agentů chodců by mohl doplnit s. Schovánek Václ. který jako náj zástupce po něm odchodu do operativy toto oddělení vedl a se skupinou vyšetřovacích orgánů přešel po zrušení věznice na vyšetřovací správu STB do Ausyně.

mjr. Kovařík

Za správnost opisu
dne 10.srpna 1966
mjr. Kovařík Otakar

Vyjádření náčelníka vyšetřovacího oddělení kontrarozvědky StB Dobroslava Horáka.
A statement by Dobroslav Horák, chief of the StB counter-intelligence's investigation department.

zdroj: ABS

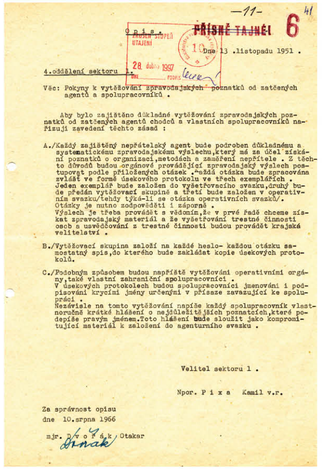

—11— 41

O p i s

PŘÍSNĚ TAJNÉ 6

ZRUŠEN STUPEŇ UTAJENÍ 28 dubna 1967 PODPIS

4.oddělení sektoru

Věc: Pokyny k vytěžování zpravodajských poznatků od zatčených agentů a spolupracovníků

Aby bylo zajištěno důkladné vytěžování zpravodajských poznatků od zatčených agentů chodců a vlastních spolupracovníků nařizuji provedení těchto úkolů :

A./Každý zajištěný nepřátelský agent bude podroben důkladnému a systematickému zpravodajskému výslechu,který má za účel získání poznatků o organizaci,metodách a zmáčení nepřítele . Z těchto důvodů budou organové provádějící zpravodajský výslech podtupovat podle přiložených otázek .Nadá otázka bude zpracována zvlášť ve form následovného protokolu ve třech exemplářích , ve dvou exemplář bude zaslán do Velitelství sektoru,druhý bude sloužit vyšetřovací komisi a třetí bude zůstávat u zpravodajského výslechu(jsou-li se otázky operativních svazků) . Otázky je nutno odpovídati i záporně .
Výslech je třeba provádět s vědomím,že v pryč padá chceme získat zpravodajský materiál a že vyšetřování trestné činnosti osob s uzvědčování s trestné činnosti budou provádět krajské velitelství .

B./Vyššímení vyšetřovacím orgánům a se jeho souhlasem resp. jeho rozhodnutím byl přímo ukončen. Pamatuji se,že v těchto záležitostech do konspirativní věznice a na vyšetřovací oddělení do Wintrovy ulice docházeli prokurátoři s. L i k k a s Bacmeřík nebo Tesařík. Přesné jmeno druzého pro ostup času nepamatuji. Pokud se pamatuji vše, že několikrát ve záležitosti zdešitosti byla na tehdejší II. správě MV prokurátor s. M a t u s i n s k á která jednala jak s vedením správy tak s náčelníky odc.nebo přímo s operativním orgánem. Konkretně ve kterých případech jsi nepamatuji.

C./Průběhu spůsobem budou napřátelé vytěžování operativními orgány,tedy vlastní zahraniční spolupracovníci .
V úředných protokolech budou spolupracovníci jmenováni i podpisováni krycími jmeny určenými v přízase zavazující ke spolupráci .
Seznámíte na tomto vytěžování napřátelé každý spolupracovník vlastnoručně krátké hlášení o nejdůležitějších poznatcích,které podepíše pravým jmenem.Toto hlášení bude sloužit jako kompromitující materiál k založení do agenturního svazku .

Velitel sektoru I .

Npor. P i x a Kamil v.r.

Za správnost opisu
dne 10.srpna 1966
mjr. Kovařík Otakar

Pokyny k vytěžování zatčených agentů v konspirativní věznici.
Instructions for exploiting arrested agents in secret prison.

zdroj: ABS

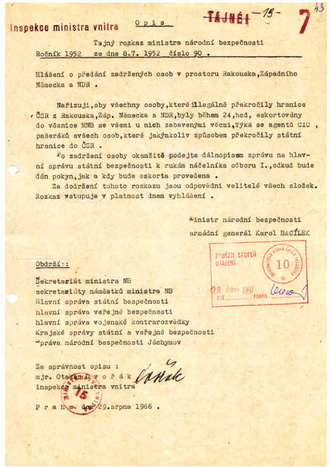

Inspekce ministra vnitra O p i s TAJNÉ! 7

ZRUŠEN STUPEŇ UTAJENÍ 28 dubna 1967 PODPIS

Tajný rozkaz ministra národní bezpečnosti

Bořanín 1952 ze dne 8.7. 1952 číslo 90 .

Nařizuji,aby všechny osoby,které illegálně překročily hranice ČSR z Rakouska,Sáp. Německa a NDR,byly během 24,hod, eskortovány do věznice MNB se všemi u nich zabavenými věcmi,vyka se agentů CIC , pasenkých svědech osob,které jakýmkoliv spůsobem překročily státní hranice do ČSR .

Po zadržení osoby okamžitě podejte důkladnosem správu na hlavní správu státní bezpečnosti k rukám náčelníka oddělení I.,odkud bude dán pokyn,jak s ním bude zakorta provedena .

Za dodržení tohoto rozkazu jsou odpovědni velitelé všech složek.

Rozkaz vstupuje v platnost ihned vyhlášení .

Ministr národní bezpečnosti
armádní generál Karol BAČÍLEK

Obdrží:

Sekretariát ministra NS
sekretariáty náměstků ministra NB
hlavní správa státní bezpečnosti
hlavní správa veřejné bezpečnosti
hlavní správa vojenské kontrarozvědky
Krajské správy státní a veřejné bezpečnosti
"správa národní bezpečnosti Jáchymov

Za správnost opisu :
mjr. Otakar Kovařík
inspekce ministra vnitra

Praha dne 19.srpna 1966 .

Tajný rozkaz ministra národní bezpečnosti
o postupu při zadržení kurýra na státní hranici .
Secret order of the Minister of National Security defining the procedure for arresting couriers on the border.

zdroj: ABS

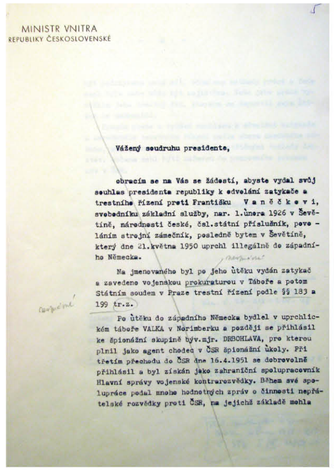

MINISTR VNITRA
REPUBLIKY ČESKOSLOVENSKÉ

Vážený soudruhu prezidente,

obracím se na Vás se žádostí, abyste vydal svůj souhlas prezidente republiky k odvolání zatykače a trestního řízení proti Františku V a n ě č k o v i, svobodníku základní služby, nar. 1.března 1926 v Řevčíně, národnosti české, čsl.státní příslušník, pave - lním strojní zámečník, posledně bytem v Řevčíně, který dne 21.května 1950 uprchl illegálně do západního Německa.

Na jmenovaného byl po jeho útěku vydán zatykač a zavedena vojenskou prokuraturou v Táboře a potom Státním soudem v Praze trestní řízení podle §§ 183 a 199 tr.z.

Po útěku do západního Německa bydlel v uprchlickém táboře VALKA v Nörmberku a později se přihlásil ke špionážní skupině bývv.mjr. DRBOHLAVA, pro kterou plnil jako agent chodec v ČSR špionážní úkoly. Při třetím přechodu do ČSR dne 16.4.1951 se dobrovolně přihlásil a byl získán jako zahraniční spolupracovník Hlavní správy vojenské kontrarozvědky. Během své spolupráce podal značné hodnotných zpráv o činnosti nepřátelské rozvědky proti ČSR, na jejichž základě mohla

Se soudružským pozdravem :

Vážený soudruh
Antonín Z á p o t o c k ý
prezident republiky

P r a h a - H r a d .

Soud. Ref. Karel Franz Vaněček
VU 3494/K Vaněček
Kon. č. 28-213-254-48

Koncept dopisu ministra vnitra Rudolfa Baráka ve věci omilostnění Františka Vaněčka.
Draft letter by Minister of Interior Rudolf Barák concerning František Vaněček's amnesty.

zdroj: ABS

Zadržení na hranicích – infiltrace

Kurýři zadržení na hranicích pohraniční stráží nebo ve vnitrozemí byli předáváni Státní bezpečnosti. Od podzimu 1951 bylo zacházení se zatčenými kurýry koordinováno.

Tajný rozkaz ministra národní bezpečnosti č. 90/1952 ukládal pohraniční stráži, aby „všechny osoby, které ilegálně překročily hranice ČSR z Rakouska, západního Německa a NDR, byly během 24 hod. eskortovány do věznice MNB".

Jednalo se o věznici velitelství Státní bezpečnosti (později II. správy MV) ve Wintrově ulici v Praze 6. Byla zřízena v listopadu 1951 k „předběžnému nebo operativnímu vyšetřování zajištěných osob", a to především k „důkladnému vytěžování zpravodajských poznatků od zatčených agentů-chodců a vlastních spolupracovníků". Hlavním důvodem utajení vazby byla perspektiva využití zatčených kurýrů k „převerbování" Státní bezpečností a vyslání do zahraničí. Ve věznici panovala přísná konspirace, vězni byli vedeni pod čísly v úplné izolaci.

Výslechy byly prováděny podle pokynu velitele I. sektoru Velitelství StB npor. Kamila Pixy s cílem odhalit metody, organizaci a zaměření zpravodajských služeb vysílajících agenty do ČSR. Výslechy byly velmi intenzivní, trvaly i 24 hodin bez přestávky.

Věznice kontrarozvědky StB ve Wintrově ulici v Praze 6 byla uzavřena v září 1955.

Pro Státní bezpečnost nezajímaví kurýři byli zpravidla utajeným způsobem převezeni do běžné věznice StB. Případy byly došetřeny a předány soudu. Kurýři bývali odsuzováni pro vyzvědačství a velezradu k dlouholetému trestu odnětí svobody, v případě ozbrojeného odporu i k trestu smrti.

Některé příklady úspěšné infiltrace zpravodajských skupin:

Oldřich Mihola, nar. 2. ledna 1928. V listopadu 1948 odešel do americké zóny v Německu. Již roku 1949 začal pracovat jako kurýr pro skupinu Františka Bogataje. Byl zverbován Státní bezpečností, které vyzradil řadu svých kolegů: v říjnu 1949 v Praze zatčen Štěpán Gavenda (popraven), v listopadu 1949 Milan Krajčovič (odsouzen na 24 let) a Jaroslav Bureš (odsouzen na doživotí), v prosinci 1949 byl zatčen v Praze Miroslav Janeček (odsouzen na 22 let). Mihola byl za svoji zradu v Německu odsouzen k sedmi letům vězení, v roce 1956 se pak vrátil do ČSR, kde pracoval jako strojník u Dunajské plavby.

Skupinu Rudolfa Drbohlava rozložil František Vaněček (*1926), u skupiny působil pod krycím jménem „Viktor". V roce 1950 zběhl jako voják základní služby z čs. armády do Německa. V uprchlickém táboře Valka se přihlásil ke spolupráci s CIC. Působil jako kurýr ve skupinách Bogatajově a Drbohlavově. Při třetí cestě do Československa 16. května 1951 se dobrovolně přihlásil československé pohraniční stráži a od té doby byl využíván jako agent VKR s krycím jménem „Luděk Stránský". Byl velice aktivním agentem, Státní bezpečnosti předal více než 100 zpráv. V Drbohlavově skupině nevybuzoval podezření, naopak se postupně vypracoval z kurýra na helpera a instruktora. Po rozpuštění jím rozložené skupiny 28. dubna 1952 byl dokonce v květnu 1952 povolán do štábu skupiny gen. Moravce v Bensheimu. Stalo se tak přesto, že důvodem rozpuštění Drbohlavovy skupiny byla infiltrace komunistickýmu agenty. Na podzim 1952 byl nakonec náhodně odhalen a vrátil se do Československa natrvalo. Za své "zásluhy" nebyl milostí prezidenta republiky stíhán za zběhnutí a trestní řízení proti němu bylo zastaveno.

Vilém Jelínek (* 1913), bývalý četník, v roce 1948 propuštěný pro politickou nespolehlivost z SNB. V obavě před trestním postihem za zpronevěru odešel 5. října 1951 do SRN, ale 23. dubna 1954 se dobrovolně do ČSR vrátil. Ve věznici II. správy MV byl získán ke spolupráci jako agent s krycím jménem „Sámo". Byl vyslán do Německa, kde se mu podařilo proniknout do americké vojenské zpravodajské služby MIS, kde působil celých šest let. Docházel jako kurýr do Československa, pod dohledem StB provozoval „kanál" do SSSR. Při likvidaci této akce (v StB krycí jméno „Východ") bylo zatčeno 11 lidí. Na základě Jelínkových informací zatkla v květnu 1956 východoněmecká STASI 36 převaděčů, a tak zlikvidovala kanál MIS ze Západního Berlína přes NDR do Polska a ČSR.

„Sámo" byl nakonec v květnu 1960 MIS odhalen a vyslýchán. Německý soud Viléma Jelínka odsoudil na rok vězení. 2. května 1962 byl předán prostřednictvím Červeného kříže do ČSSR. Rozvědka pro něj zařídila formální místo vrátného pražského hotelu Flora. Nějaký čas spolupracoval s StB jako tipař cizinců. Po neshodách s vedením hotelu byl propuštěn a pracoval jako skladník v Mototechně. Spolupráci s ním StB ukončila pro „ztrátu možnosti".

Arrest on the border – infiltration

Couriers caught by the border guard on the border or inland were forwarded to the State Security Service (StB). Treatment of arrested couriers was coordinated as of the autumn of 1951.

Minister of National Security (MNS) secret Order No. 90/1952 demanded that border guards "escort all persons who illegally cross the Czechoslovak border from Austria, West Germany, and the DDR to the MNS Prison within 24 hours."

The prison was that of the StB Headquarters (later the II. Directorate of the Ministry of the Interior) on Wintrova Street in Prague 6. It was established in November 1951 for "preliminary or operative investigation into detained persons," mainly for the purposes of "thorough exploitation of intelligence knowledge of the arrested pedestrian agents and collaborators." The main reason for keeping the detention secret was the possibility of re-recruiting arrested couriers as StB agents and sending them abroad. The prison was a top-secret facility, with prisoners kept in complete isolation and under numbers.

Interrogations were led in accordance with the instructions of the Commander of the I. Sector of the StB Headquarters, First Lieutenant Kamil Pixa, aimed at revealing the methods, organization, and focus of intelligence services sending agents to Czechoslovakia. The interrogations were very intense, lasting as long as 24 hours non-stop.

The StB counterintelligence prison on Wintrova Street in Prague 6 was closed in September 1955.

Couriers of no interest to the StB were usually secretly transported to a standard StB prison. Their cases were finalized andreferred to court. Couriers were usually sentenced for espionage and high treason to long-term imprisonment or even death (in the event of armed resistance).

Examples of successful infiltration of intelligence groups

Oldřich Mihola was born on 2 January 1928. He left for the US zone in Germany in November 1948, and started working as a courier for František Bogataj's group in 1949. The StB recruited him and he betrayed many of his co-workers: Štěpán Gavenda was arrested in Prague in October 1949 (executed), Milan Krajčovič (sentenced to 24 years) and Jaroslav Bureš (sentenced for life) in November 1949, and Miroslav Janeček in Prague in December 1949 (sentenced to 22 years). Mihola was sentenced to seven years imprisonment for betrayal in Germany; he returned to Czechoslovakia in 1956 and worked as an engineer for the Danube Sailing Company.

František Vaněček (*1926), AKA "Viktor," destroyed Rudolf Drbohlav's group. He deserted Czechoslovak Army military service and fled to Germany in 1950. At the Valka refugee camp, he enrolled for cooperation with the US Counter Intelligence Corps (CIC), and acted as a courier in Bogataj and Drbohlav's groups. On his third trip to Czechoslovakia, he voluntarily approached the Czechoslovak border guards on May 16, 1951, and was from then on used as a counterintelligence agent under the cover name "Luděk Stránský". A very prolific agent, he provided more than 100 messages to the StB. He was not suspected in Drbohlav's groups at first, but he worked his way up the ranks from courier to helper and instructor. After the April 28, 1952 discontinuation of the group that he had disintegrated, he was even called to the staff of General Moravec's group in Bensheim in May 1952, although the group was discontinued on the grounds of infiltration by Communist agents. He was uncovered by accident in the autumn of 1952 and returned to Czechoslovakia for good. In appreciation of his merits, he was not prosecuted for his desertion, and the criminal proceedings against him were stopped on the basis of an amnesty of the President.

Vilém Jelínek (*1913), former police officer, was dismissed from the National Security Corps (SNB) in 1948 for political unreliability. Fearing prosecution for fraud, he left for the FRG on October 5, 1951, but returned to Czechoslovakia voluntarily on April 23, 1954. He was recruited for collaboration as agent "Sámo" in the prison of the II. Directorate of the Ministry of the Interior. Sent to Germany, he succeeded in infiltrating the Military Intelligence Service (MIS), and operated there for six years. He would come to Czechoslovakia as a courier, and supervised by the StB, he operated a 'channel' to the USSR. The closure of this project (under the StB cover name "Východ" – East) resulted in the arrest of 11 people. Based on Jelínek's information, East Germany's Stasi arrested 36 guides in May 1956, effectively eliminating an MIS channel from West Berlin through the DDR to Poland and Czechoslovakia.

The MIS finally uncovered "Sámo" in May 1960 and interrogated him. A German court sentenced Vilém Jelínek to one year in prison . He was sent to Czechoslovakia via the Red Cross on 2 May 1962. Intelligence services and the II. Directorate of the Ministry of the Interior arranged for his formal employment as the doorman in Prague's Flora Hotel. For some time, he collaborated with the StB as a tipster. Following disputes with hotel management, he was dismissed, and worked as a storage worker at Mototechna. The StB discontinued cooperation with him on the grounds of "loss of possibility."

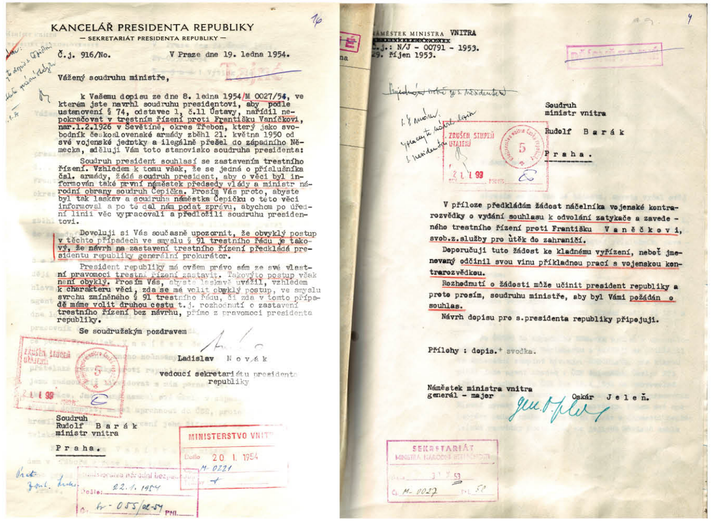

KANCELÁŘ PRESIDENTA REPUBLIKY
— SEKRETARIÁT PRESIDENTA REPUBLIKY —

Č.j. 916/No. V Praze dne 19. ledna 1954.

Vážený soudruhu ministře,

k Vašemu dopisu ze dne 8. ledna 1954/M 0027/54, ve kterém jste navrhl soudruhu prezidentovi, aby podle ustanovení § 74, odstavec 1, č.11 Ústavy, nařídil nepokračovat v trestním řízení proti Františku Vaněčkovi, nar.1.4.1926 v Řevčíně, okres Žebrech, který jako evobodník československé armády sbehl 21. května 1950 od své vojenské jednotky a illegálně přešel do západního Německa, sděluji Vám toto stanovisko soudruha presidenta:

Soudruh president souhlasí se zastavením trestního řízení. Vzhledem k tomu věci, že se jedná o příslušníka čsl. armády, žádá soudruh president, aby o věci byl informován také první náměstek předsedy vlády a minister národní obrany soudruh Čepička. Prosím Vás proto, abyste byl tak laskav a soudruhu náměstku Čepičkovi o této věci informovat a po té dal mu podat zprávu, abychom po úřední linii věc vypracovali a předložili soudruhu presidentovi.

Dovoluji si Vás současně upozornit, že obvyklý postup v těchto případech ve smyslu § 91 trestního řádu v takovýto, že návrh na zastavení trestního řízení předkládá presidentu republiky generální prokurátor.

President republiky má ovšem právo sám se své vlastní pravomoci trestní řízení zastavit. Navrhuje postup však ten, že obvyklý. Proč? Vzhledem k charakteru věci, nás se má volit obvyklý postup, ve smyslu ustanovení § 91 trestního řádu, tj. nás v tomto případě máme volit druhou cestu t.j. rozhodnutí o zastavení trestního řízení bez návrhu, přímo z pravomoci presidenta republiky.

Se soudružským pozdravem

Ladislav N o v á k
vedoucí sekretariátu presidenta republiky

ZRUŠEN STUPEŇ UTAJENÍ 1 4 90 PODPIS

Soudruh
Rudolf B a r á k
ministr vnitra
P r a h a.

MINISTERSTVO VNITRA Došlo 20 I 1954 M 0027

Dne 22. 1. 1954

MINISTŘ MINISTRA VNITRA
Č.j. M/1 - 00791 - 1953.
V Praze dne 9. říjen 1953.

ZRUŠEN STUPEŇ UTAJENÍ 1 4 90 PODPIS

Soudruh
ministr vnitra
Rudolf B a r á k
P r a h a.

V příloze předkládám žádost nařízení vojenské kontrarozvědky o vydání souhlasu k odvolání zatykače a zavedeného trestního řízení proti Františku V a n ě č k o v i, svob.s.služby pro útěk do zahraničí.

Doporučuji tuto žádost ke kladnému vyřízení, neboť jmenovaný odčinil svou vinu příkladnou prací s vojenskou kontrarozvědkou.

Rozhodnutí o žádosti může učinit president republiky a proto prosím, soudruhu ministře, aby byl Váš požádán o souhlas.

Návrh dopisu pro s.presidenta republiky připojuji.

Přílohy : dopis.+ svodka.

Náměstek ministra vnitra
generál - major Otakar J e l e n.

SEKRETARIÁT
KANCELÁŘ PLÁNOVÁNÍ

Dokumenty z řízení k omilostnění agenta Františka Vaněčka.
Documents from the proceedings regarding agent František Vaněček's amnesty.

zdroj: ABS